MOTORIZZAZIONE CIVILE
MCTC
REVISIONE VEICOLI
OFFICINA AUTORIZZATA
AUTO • MOTO • QUAD • MICROCAR
CAMPER • FURGONI 35Q.LI • TRICICLI
Via Raimondo Montecuccoli 32/a
06.70.22.735
www.centrorevisioniroma.it
FACEBOOK: centrorevisioniroma-codice srl
Orari Lun./Sab 9/13 • 15/18

Mensile d'informazione locale - municipio Roma 5
gemellato con Lu Papanzicu Ravanusa (AG) — Resto di Sasso Sasso Marconi (BO)

# Viavai

Aprile 2014

Fatti – Personaggi – Attualità
Storia e Cultura di Roma est

http://viavai.roma.it - e-mail: viavai@tiscali.it

F.lli Dolci S.r.l.
FERRAMENTA - UTENSILERIA
GIARDINAGGIO - ELETTRICITA'
COLORI - IDRAULICA
SHOWROOM CERAMICHE
AUGURANO BUONA PASQUA
Via Tor de' Schiavi, 30 - Roma
Tel. e Fax
06/2308306 - 06/2426405
www.fratellidolci.it

Redazione c/o Ass. Culturale "Viavai" - Via L. Bufalini, 88 - 00176 Roma - Tel./fax 06/83.50.16.13 | Bollettino informativo apolitico finanziato con mezzi propri | DISTRIBUZIONE GRATUITA
Segreteria: 333/2892027 - viavai@tiscali.it | Stampa: Global stampa S.r.l. - Roma - Via Angelo della Pergola, 5 | Editore: Ettore Ranalletta

**Società**

## Cronaca di un territorio allo sbando

• di D. Russo a pag. 7

**Degrado**

## "Primavera", torna il mercato abusivo

• di A. Moriconi a pag. 14

**Costume**

## La grande schifezza

• di E. Ranalletta a pag. 11

# Salvaroma, salva Roma?

*Intervista al Presidente Palmieri sul decreto Salvaroma*

Foto Danilo Russo

**Ambiente**

## PARCO DI CENTOCELLE: *Approvata delibera per rimozione rottamatori*

• di D. Rossi a pag. 10

**In città**

## Troppi piccioni, problema?

*Aumenta il guano, la sporcizia e il rischio di malattie, troppi piccioni, attirati dai troppi rifiuti*

• di E. Ranalletta a pag. 15

**ALL'INTERNO**

TORPIGNATHLON al cinema Aquila
Prosegue la lotta al Cyberbullismo
L'apertura delle catacombe

ERBORISTERIA
L'ALTERNATIVA
di Simone Zampa
Prodotti fitoterapici
Cosmetica naturale
Erbe Officinali
Alimentazione biologica
Fiori di Bach
Preparazioni Galeniche
OMAGGIO
alla cassa nel periodo pasquale
Via Carlo Mezzacapo, 4/6
Tel/Fax. 06/64260082
erboristerialalternativa@gmail.com

Basilegroup
Centro Duplicazione chiavi e telecomandi
Auto-Moto codificate
Serrature-cilindri europei
defender antischock
anche magnetici
centro autorizzato BULLOCK
CODE AUTO
06.2752204
PRONTO INTERVENTO SERRATURE
Via Renzo da Ceri, 203
www.fabbroprontointervento.com

AVIS
We try harder
Avis Autonoleggio
è ancora più vicina a te!
Via Prenestina 270/B
06/21702783
www.avisautonoleggio.it
Orario:
lun-ven:8,00/18,30
sabato:8,00/13,00
domenica chiuso

Carrozzeria Moauro di Domenico Moauro
domenicomoauro@libero.it
AUTO DI CORTESIA - CONVENZIONI ASSICURATIVE
ACCORDO ANIA - ASSISTENZA LEGALE - RECUPERO AUTO
Via degli Angeli 180 - 00175 Roma Tel. 06 2426446 - Mobile 329 9819893

**Viavai** - anno XI n° 4
***Aprile 2014***
*Bollettino d'informazione e cultura della periferia est di Roma*
***Aut. Tribunale Civile di Roma***
*n° 244/2004 del 14/06/04*
*****
**Distribuzione gratuita**
15.000 copie finite di stampare il 31 Marzo 2014 da:
***Global stampa S.r.l.***
***Roma, Via A. della Pergola, 5***
**Sede e redazione:**
c/o ***"Viavai"*** - Associazione culturale per il rilancio della periferia **(anno XVII)**
00176 - ROMA
Via Leonardo Bufalini, 88
Tel./fax 06/83501613
viavai@tiscali.it
*****
***Direttore responsabile:***
Mariella Nocenzi
***Direttore editoriale:***
Vittorio Begliuti
***Redattore capo:*** Mauro Caliste
***Coordinatore:*** Anna Placido
***Editore:*** Ettore Ranalletta
***Segretaria associativa:***
Ida Odette Bianco 333/2892027
*****
***Operatori commerciali autorizzati:***
Eugenio Alati 06/83501613
Ida Odette Bianco
Anna Placido
Alessandro Coricello
***(NOTA BENE: gli agenti autorizzati da Viavai sono riconoscibili dal tesserino valido per l'anno in corso)***
*****
**Viavai è edito da un'associazione non lucrativa con lo scopo di rilanciare la periferia romana e divulgarne gli aspetti storici e culturali, pertanto qualunque forma di collaborazione con VIAVAI è mirata al raggiungimento degli scopi sociali ed è a titolo volontario e completamente gratuita.**
Ogni collaboratore è iscritto d'ufficio come socio simpatizzante dell'Ass. Culturale Viavai.
*****
***Hanno collaborato:***
M. Nocenzi, D. Rossi, A. Zaino, V. Begliuti, M. Caliste, E. Ranalletta, R. Guglielmin, I. Bianco, L. Fantini, D. Simonetti, A. Sidoli, A. Moriconi, A. Placido, D. Russo, R. Randolfi, G. Sornicola, F. D'Ambrosio, P. Pilati, I. K. Dini, D. Sottani, L. Falsi, R. Rendina, B. De Cicco, V. Torrani, C. Gnessi, CDQ Torpignattara, Osservatorio Casilino.

**Il materiale inviato non viene restituito, anche se non pubblicato.**
*Gli articoli d'opinione si pubblicano solo a condizione che la redazione disponga delle generalità dell'Autore e che siano firmati per esteso.* ***Non si pubblicano poesie o racconti se non sotto la diretta responsabilità di un editore.***
**Viavai è per la libera circolazione delle informazioni**
Chiunque voglia utilizzare, integralmente o in parte, articoli contenuti in questo giornale o nel nostro sito web, può farlo semplicemente citando la fonte da cui è stata tratta l'informazione.

Conosci la scuola di tecniche per la conquista della ragazza del cuore?
**No?**
Per forza...,
**NON FA PUBBLICITA'!**
**Viavai, la pubblicità che fa sapere a tutti che ci sei!**

**Politica**

# Decreto "salva Roma", vediamo nel dettaglio cos'è

ROMA

• di **Leonardo Falsi**

Da mesi sentiamo parlare del cosidetto Decreto Salva Roma: battaglie parlamentari, rinvii e dietrofront hanno condito la storia di questo provvedimento su cui hanno lavorato ben due Governi (prima quello presieduto da Enrico Letta, poi quello guidato da Matteo Renzi) e il cui scopo è quello di scongiurare la bancarotta del Comune di Roma. E' a 864 milioni di Euro che ammonta il passivo del bilancio della Capitale, una cifra che lascia intravedere la minaccia del default e richiede un immediato intervento per sanare i conti. Proprio questa è la finalità del Decreto Salva Roma, di cui ora ripercorreremo la storia.
È il 28 ottobre 2013 e il Governo emana un Decreto Legge da tutti ritenuto necessario per venire in soccorso al Comune di Roma. Fin qui nessun problema. Senonchè quando il Decreto è arrivato per l'approvazione viene "infarcito" di emendamenti da parlamentari di diverso colore politico che, a causa dell'urgenza della questione, collegano l'approvazione degli aiuti alla Capitale all'approvazione di una serie di provvedimenti assolutamente non inerenti, come la sanatoria chioschi sulle spiagge o il finanziamento del restauro del palazzo municipale di Sciacca per una più rapida approvazione. Emendamenti come quello che penalizza fiscalmente i Comuni che decidano di combattere la diffusione dei videopoker (approvato con i voti di Pd, Ncd, Sc e Gal) provocano il dissenso fra i parlamentari tanto che interviene lo stesso Napolitano che si pronuncia pubblicamente e chiede a Letta di ritirare un Decreto ormai snaturato. Letta obbedisce: è il 24 dicembre 2013.
Pochi giorni dopo Natale, il Governo Letta presenta un nuovo Decreto Salva Roma. Stavolta a farla da padrone è l'ostruzionismo radicale di Movimento 5 Stelle e Lega Nord, i cui emendamenti rallentano volutamente i lavori parlamentari per far scadere il tempo massimo e invalidare il Decreto. Nel frattempo Matteo Renzi è incaricato di formare un nuovo governo e, come prima azione governativa, si trova a dover far approvare il Decreto. Il neonato governo però non pone la fiducia. E' il 26 febbraio e il sindaco Marino, sentitosi abbandonare dal Governo, minaccia di bloccare la città. Il sindaco sostiene che senza aiuti sarebbe necessario tagliare il numero di dipendenti comunali, chiudere gli asili nido, ma sarebbe anche impossibile garantire il gasolio per gli autobus e organizzare l'evento della canonizzazione di Giovanni Paolo II e Giovanni XXIII previsto per la fine di Aprile.
Trascorrono due giorni (è il 28 febbraio 2014) e il Governo Renzi approva un nuovo Decreto, tentando per la terza volta di risolvere il problema dei conti della Capitale. Il Decreto contiene molte novità e, in particolare, un piano di rientro del deficit basato su alcuni punti controversi. Il Governo Renzi vuole cioè garantire un totale di circa 570 milioni di Euro al Comune di Roma, ma richiede però al contempo scelte forti da parte dell'amministrazione comunale, in un'ottica politica fortemente auspicata dalla Senatrice Linda Lanzillotta (Scelta Civica) e volta a operare una serie di liberalizzazioni e privatizzazioni. Il Decreto prevede che entro due mesi dovrebbe pervenire al Governo un piano triennale stilato dalla Giunta Capitolina in cui si elenchino le misure che il Comune intende adottare, sulla base di indicazioni generali già contenute nel Decreto. Si parla di liberalizzazione dei trasporti pubblici e del servizio di raccolta rifiuti, di (s)vendita del patrimonio immobiliare, di dismissione di aziende partecipate dal Comune che non svolgono propriamente un servizio pubblico e, infine, di piani di esubero e ricollocamento del personale. Insomma una vera e propria Spending Review che, però, in definitiva il Governo stesso dovrà approvare (non basterà cioè l'approvazione del Comune di Roma). Sarà dunque il Governo ad assegnare i compiti da svolgere: così intorno alla fine di Aprile dovranno emergere novità su come in concreto ci si muoverà, mentre tra i Presidenti dei Municipi serpeggia la preoccupazione. L'intervista a Giammarco Palmieri, presidente del V Municipio, realizzata ne da testimonianza.

## *Mense scolastiche - Santori:*
## "Avviare controlli, assumere dietisti!"

*Solo 52 dietisti su 116 necessari a Roma. Continuano le proteste su servizi scadenti nelle mense scolastiche*

ROMA

• **Com. stampa**

"Mentre 57 dietisti che risultano vincitori di un concorso indetto da Roma Capitale restano in attesa di essere assunti, nelle mense scolastiche di Roma Capitale va in onda la vergognosa angheria nei confronti dei nostri bambini con servizi sempre più scadenti, qualità inadeguata e quantità sempre più all'insegna del risparmio a danno dei più piccoli. L'invito che faccio è rivolto al sindaco Marino e all'assessore Cattoi affinché si facciano sempre più stringenti i controlli su quanto servito ai nostri bambini", così dichiara in una nota Fabrizio Santori, consigliere regionale del Lazio e componente della commissione Salute, che si è appellato al sindaco Marino affinché si provveda a uno stretto controllo sull'attuale servizio erogato nelle mense scolastiche e all'assunzione dei 57 vincitori del concorso per dietisti e nutrizionisti.
"Ad oggi Roma Capitale ha in forza solo 52 dietisti contro una previsione di organico necessaria di più di 115 unità, a noi sembra che su questa faccenda delle mense scolastiche si moltiplichino le denunce e gli appelli di famiglie, associazioni e nutrizionisti ma che a Roma nulla si stia facendo per rispondere a questo allarme. Ci si continua ad approfittare dei bambini ed è un aspetto di civiltà che la politica deve affrontare e anche in fretta. Non permetteremo che spending review e patti di stabilità si accaniscono contro i più piccoli, proprio mentre Renzi annuncia interventi sull'edilizia scolastica", conclude Santori.

**ONORANZE FUNEBRI**
*La San Luca*
**Cremazioni - Lapidi - Tariffe Comunali**
Giancarlo 333.39.55.831 **06.21.700.747** Enrico 333.89.81.595
**SERVIZIO CONTINUATO NOTTURNO E FESTIVO**
**00176 ROMA - Via Erasmo Gattamelata, 104**
**OGNI 1° MERCOLEDI' DEL MESE**
la San Luca Onoranze Funebri organizza **GRATUITAMENTE** servizio di Pullman per visita ai defunti nel **cimitero di Prima Porta**
*Partenza alle ore 9,30 avanti la Chiesa San Luca e ritorno*
***si prega di prenotarsi***

**Abbonamenti**

**Con soli € 25,00 annui** riceverai la tua copia di VIAVAI e potrai accedere gratuitamente ai nostri servizi: Pubblicazione gratuita di annunci, auguri (anche con foto) sia sul giornale che sul sito internet, ma soprattutto... **CONTRIBUIRAI A FAR CRESCERE un organo d'informazione indispensabile per amplificare LA TUA VOCE di cittadino cosciente e partecipe.** Invia l'importo con vaglia postale o assegno non trasferibile intestato a:

**Ass. Cult. Viavai - Abbonamenti**
**Via Leonardo Bufalini, 88 - 00176 Roma**
oppure ricarica postepay intestata a
Ettore Ranalletta - n° carta:
**4023 6005 8716 6788**

## Alcuni consigli per fare una buona pubblicità

**1)** se la tua Azienda non è una multinazionale di fama mondiale, dai la massima evidenza ai tuoi prodotti piuttosto che al marchio. Al compratore interessa ciò che offri, non un nome altisonate. **2)** Se adotti più forme di pubblicità tieni traccia dei risultati di tutte. Alla fine insisterai su quella forma che ti ha reso di più, risparmiando un bel po' di denaro. **3)** Fai pubblicità nella zona dove i potenziali Clienti possano raggiungerti facilmente. E' inutile investire soldi in mezzi pubblicitari che coprono zone lontanissime dalla tua sede. Non serve al tuo prestigio e, soprattutto, non è interessante per i Clienti. **4)** Sii sempre presente! Ricorda che il Colosseo è famoso in tutto il mondo perché da quasi duemila anni è una presenza costante.

## Istruzioni per l'uso

**VIAVAI è aperto alla collaborazione di tutti. Se volete pubblicare articoli, foto, annunci economici, consegnate i vostri lavori direttamente in REDAZIONE, Via Leonardo Bufalini 88, oppure alla nostra e-mail: viavai@tiscali.it. I lavori devono essere redatti A MACCHINA (meglio se in digitale, formato "word"), e devono riportare, oltre al nome e recapito dell'Autore, anche indicazioni sulla eventuale fonte delle informazioni. GLI ARTICOLI PIÙ LUNGHI DI 3000 BATTUTE SARANNO TAGLIATI A DISCREZIONE DEL REDATTORE OPPURE NON PRESI IN CONSIDERAZIONE. Articoli di uomini e partiti politici si pubblicano solo a pagamento. Le richieste di fondi per beneficenza si pubblicano solo in spazi autogestiti a pagamento. Si avverte che il semplice fatto di aver inviato materiale non costituisce garanzia alcuna di pubblicazione. Nessuna giustificazione è dovuta per la mancata pubblicazione.** *L'editore*

Politica

# Palmieri: "Salvaroma, aspettiamo tre mesi per vedere cosa accadrà"

## *Oltre il Salva Roma: razionalizzazione delle spese e decentramento*

ROMA 5

L'intervista

• di Anna Placido

Foto Danilo Russo

**Come valuta l'operato del nuovo governo in merito all'annosa questione del deficit di bilamcio comunale?**
In maniera positiva perché il fatto che sia stato approvato il decreto in 3 giorni dall'insediamento del nuovo Presidente del Consiglio fa ben sperare. Ora aspettiamo di capire, almeno entro 3 mesi, cosa accadrà. Sicuramente possiamo aspettarci che l'intento sia quello di migliorare la situazione di Roma e dei cittadini romani perché non è certo giusto che siano soltanto questi ultimi a "contribuire" e "sostenere" le spese per mantenere grande la Capitale che comunque è di tutti ed è un bene di tutti. Ovviamente il fatto che siano concentrati proprio nella Capitale gli eventi di maggior risalto, le manifestazioni e le celebrazioni, fa sì che questo comporti anche un dispendio di energie fisiche ed economiche che altrove non avviene ma ciò non vuole dire, come accennato, che a farne le spese debbano essere soltanto i residenti.

**Quale potrebbe essere la ricetta giusta e le soluzioni?**
Sicuramente ci vorrebbe il decentramento delle entrate perché attualmente dei 21 milioni dei fondi spesi, il Municipio versa al Comune circa 11 milioni di euro, per cui ai cittadini del territorio, per la soluzione delle loro problematiche, restano da investire circa 10 milioni di euro che - parlando per astratto - potrebbero sembrare tanti ma in realtà, scendendo nello specifico e valutando le priorità del territorio, si rivelano poi appena sufficienti per coprire le priorità che di volta in volta vengono stabilite anche secondo l'urgenza e - a volte - ribaltando la pianificazione.

**Oltre alla razionalizzazione delle spese in che altro modo sarebbe possibile venire fuori da questo empasse che rischia di paralizzare ogni attività e interventi nel territorio?**
Intanto, per la prima volta, tutti e 15 i Municipi hanno presentato la stessa memoria da sottoporre al Comune proprio perché vengano sbloccati e resi sbloccabili tutti i fondi approvati. Una volta fatto questo si potranno valutare, in base alle assegnazioni, le priorità di ogni Municipio e soddisfarle.
Sul tavolo dell'Assessorato ai Lavori Pubblici, a esempio, c'è il piano di intervento per la soluzione della voragine di Via Filarete dove è stata completata l'attività di sondaggio ed è stato stimato un costo di € 400.000,00 per la sistemazione definitiva, che ha priorità massima nella programmazione dell'Assessorato.
Un'altra soluzione potrebbe essere quella di recuperare aziende non strategiche e reinternalizzarle - ovviamente non toccando ACEA per la quale i cittadini si sono espressi per lasciarla così com'è. Mi viene in mente anche l'ottimizzazione e il recupero degli oneri a carico di chi accede ai servizi - per esempio di ATAC - che sicuramente, se tutti pagassero il biglietto dei servizi, si avrebbero deficit più contenuti.
**Insomma Presidente, le idee chiare ci sono, gli intenti anche, speriamo veramente di poter fornire un rapporto qualitativo all'altezza delle aspettative dei cittadini perché veramente hanno dimostrato di avere spirito di sacrificio e determinazione nell'affrontare questo periodo così critico.**
Effettivamente sono anch'io rimasto piacevolmente sorpreso dalle risposte di tutti perché - ovviamente - conosco quante difficoltà si affrontano ogni giorno e, da parte del Municipio e di tutti coloro che vi operano, posso assicurare che le sfide quotidiane sono continue nel dribblare le difficoltà, appianarle e rendere quasi ogni giorno una vittoria. Mi vengono in mente i salti a ostacoli che si fanno per garantire la copertura dei servizi più importanti come possono essere i servizi domiciliari per i portatori di handicap, l'assistenza indiretta per i minori, l'assistenza indiretta domiciliare e tanti altri che è vero che tolgono risorse ad altri servizi, come quelli relativi al verde, allo sport e alla cultura ma credo, però, che ci sia una scala di valori assolutamente da rispettare nella speranza che presto si possa evitare di scegliere fra i servizi su cui concentrare finanziamenti e attenzione e superare la copertura limitata ai soli primi mesi dell'anno.

## LINEA EDITORIALE di Viavai

***Il Comitato di Redazione ha constatato che*** su queste pagine la politica occupa una parte importante, a volte preponderante. Oltre ai resoconti redatti dai collaboratori in forza a Viavai, molto spesso questo giornale dà spazio a comunicati, articoli e interviste che provengono direttamente da partiti politici o da loro rappresentanti istituzionali e non. Com'è ovvio, tali informazioni non sono imparziali e sovente contengono vere e proprie promozioni, palesi e occulte, a vantaggio di partiti ed esponenti politici. Questo ingenera confusione nel lettore che, a seconda dei casi, è portato a ritenere Viavai un giornale schierato dall'una o dall'altra parte. **Pertanto, il CdR ribadisce il suo totale distacco da qualsiasi forza politica e stabilisce che il materiale a firma di uomini politici, partiti, circoli e associazioni legati a partiti e consimili, riguardanti attività e iniziative a scopo prettamente politico, sarà pubblicato dietro richiesta e solo in appositi spazi autogestiti a pagamento, riconoscibili dalla dicitura "SPAZIO AUTOGESTITO A PAGAMENTO" e da un'impostazione grafica diversa dal resto del giornale.**
Per ciò che riguarda le istituzioni, Viavai continua a fornire ai cittadini le necessarie informazioni sulla base delle comunicazioni degli Enti locali e sulle notizie acquisite "sul campo" dai nostri redattori, ferma restando l'obiettività e il rispetto per persone e categorie di persone, ivi compresi i partiti. Il CdR è certo che, in questo modo, i lettori avranno una visione più chiara della politica del territorio e gli inserzionisti avranno la certezza che il loro contributo al giornale non è speso a vantaggio di alcuna forza politica ma, solo ed esclusivamente, a beneficio dei cittadini.

*il CdR di Viavai*

# Cambia la geografia politica nel municipio Roma 5 delineatasi con le elezioni amministrative del maggio 2013

ROMA 5

• di Alessandro Moriconi

Piccole modifiche si erano avute con le dimissioni del consigliere del Pdl Guido Verdecchia a cui era subentrato Massimiliano Ciccocelli e il subentro di Ida Liotti che aveva sostituito il consigliere Intino grazie alla decisione del Tar che aveva giudicato ammissibile il ricorso della Liotti in merito a "errori sostantanziali nei seggi di voto durante le operazioni di scrutinio dei voti".
E' nel Pdl che tuttavia c'è stata una piccola rivoluzione che di fatto nea ha decretato la scomparsa. Ha iniziato con il passaggio al gruppo misto il consigliere Claudio Giuliani ed è terminata (forse) oggi con la dichiarazione del Capogruppo Walter Pacifici che nella seduta di Consiglio del 3 marzo ha dichiarato che il gruppo ha aderito in toto alla neo formazione guidata da Alfano del Nuovo Centro Destra.
Una rivoluzione iniziata con le dimissioni dal gruppo del Pdl di Guido Verdecchia e il subentro di Massimiliano Ciccocelli ... proseguita con Claudio Giuliani transitato nel gruppo misto in attesa forse di una nuova collocazione politica e con Luca Arioli che eletto nella Lista Civica per Alemanno oggi fa parte del Gruppo che lo stesso Alemanno e Cozzoli hanno formato in Consiglio Comunale e denominato Alleanza Popolare Nazionale con Alemanno.
Forza Italia è al momento fuori dal Consiglio del Municipio Roma V... ma come si sa, in politica, mai dire mai!

Redazionale

CARROZZERIA ROMANELLI VINCENZO

Nel 1964 in Via Eratostene 8/8a, nasce la Carrozzeria di Romanelli Vincenzo che, nel 2012, è stato nominato Cavaliere del Lavoro per la cura e la passione che mette nell'esercizio del suo mestiere. La ditta è convenzionata con tutte le compagnie assicurative, aderisce all'ANIA e, in caso di sinistro, è in grado di fornire auto di cortesia in attesa che la propria venga riparata alla perfezione, con materiali certificati dalla Comunità Economica Europea. Si effettuano preventivi e sopralluoghi gratuiti. Affidatevi con fiducia a questo esercizio e ne resterete sorpresi per l'efficienza, la cortesia e la disponibilità che troverete.
Orario dal lunedì al venerdì:
**8.30/13.00-14.30/19.00**
**Via Eratostene 8/8a**
**Tel. 06-24303290**

Redazionale

STUDIO COMMERCIALISTA
RAG. MARIA FERRI

°Revisione Contabile della Corte di Appello di Roma
°Curatore Fallimentare.
°Consulenza Tributaria
°Diritto Societario
°Elaborazione elettronica Contabilità e I.V.A.
°Consulenza Amministrativa
°Preparazione 730, ISEE
°Successioni

Una scrupolosa e attenta analisi per la soluzione delle problematiche e delle incertezze dei contribuenti

Via del Pigneto, 281 - Tel. 06-44254072 - Fax 06-44292924
e-mail: ferrimaria.ferrimari@tiscali.it

Happening

# TORPIGNATHLON - IL FILM

*Le emozioni di una giornata straordinaria sbarcano al Cinema Aquila*

## Torpigna

• di **Claudio Gnessi**

Le ruote di una handbike superano il marciapiede di Piazza Perestrello e s'avventurano in una Via della Marranella priva di auto. Inizia così il viaggio del campione di handbike Federico Villa attraverso Tor Pignattara. Federico, oltre a essere un campione, è un uomo affetto dall'atassia di Friedreich, un male che lo priva giorno dopo giorno del controllo del suo corpo. Nonostante questo Federico corre, gareggia, vive e lotta per i suoi sogni. Un'energia straordinaria, una voglia di farcela sempre e comunque senza sé e senza ma. È questo personaggio che Francesco Maria De Vecchis il regista di Torpignathlon - Il Film ha scelto come simbolo per raccontare la straordinaria festa dello sport che si è tenuta lo scorso Ottobre a Tor Pignattara. Ed è il suo percorso (dall'alfa all'omega del quartiere) che il regista ha voluto usare come fil rouge non solo narrativo ma anche metaforico: un filo che riallaccia due parti storiche del quartiere (la Marranella e le Vigne Alessandrine) attraverso l'energia dell'uomo e la purezza dello sport vissuto come massima espressione della vita.

Il film, girato a costo zero con mezzi leggeri e tanto volontariato, tratteggia i momenti salienti della festa dello sport (organizzata dal Comitato di Quartiere Tor Pignattara con il coordinamento dello stesso Francesco De Vecchis) che per un giorno intero ha invaso il quartiere con lo sport nella sua accezione più pura: non agonistico, non dopato, gioioso e vitale. Un'esplosione di colori, suoni e movimenti che - per un giorno - hanno unito tutto e tutti: generazioni, abitanti, razze, religioni, usi, costumi, voglie e desideri. Ed è questa unità nella voglia di vivere che il regista ha voluto rappresentarci con un linguaggio semplice, volutamente amatoriale, sicuramente efficace. E ci è riuscito. La proiezione del film, tenutasi al Cinema Aquila lo scorso 10 Marzo, è stata un piccolo grande successo: sala piena, persone emozionate, applausi prima, durante e dopo la proiezione. È stata l'occasione per i tanti che c'erano di rivivere quelle emozioni mentre è stato il momento, per quelli che non c'erano, d'immergersi nel caleidoscopio di facce, le performance, i sorrisi, le capriole, i sorrisi, le piazze del quartiere colorate e festanti.
Sullo schermo passavano immagini lontane anni luce dai problemi, dalle amarezze, dalle follie che stringono lo stomaco dei cittadini dello storico quartiere romano. Immagini che torneranno nella seconda edizione di Torpignathlon (già in preparazione) e che, ancora una volta, renderanno facile e bello gridare al mondo: I LOVE TORPIGNA!

### LA SCHEDA

• di **Aldo Zaino**

Il piacevole documentario Torpignathlon – ha mostrato ai presenti le immagini della festa dello sport di Torpignattara, piazze e strade del quartiere invase da giovani, bambini, amanti dello sport e dell'aria aperta, atleti e semplici curiosi, in bicicletta o a piedi, tutti rigorosamente con le scarpe da ginnastica, in un susseguirsi di eventi sportivi di ogni tipo: dalle discipline orientali agli scacchi, dalla mini maratona al badminton, dal tai chi chuan allo swing, dal karatè ai roller acrobatici. Un evento unico nel suo genere, ideato e coordinato dallo stesso Francesco De Vecchis e organizzato dal Comitato di Quartiere Torpignattara. Torpignathlon è un'esplosione vivace di colori, dedicata allo sport non agonistico, non competitivo, non dopato: solo divertimento e riappropriazione degli spazi pubblici. Lo sport interpretato come integrazione e volano per il rilancio del quartiere. Già in questa prima edizione testimonial d'eccezione hanno animato la giornata: il giovane campione di handbike e atleta paraolimpico Federico Villa, la pluricampionessa italiana ed europea di karate Marina Sasso, medaglia di bronzo ai campionati mondiali di Madrid del 1980, che a Torpignattara è nata, cresciuta e si è formata atleticamente, Stefano Spina, campione e atleta di Triathlon, Luca Alessandrini presidente del F.I.SHU. L'evento del Nuovo Cinema Aquila è stato anche l'occasione per conoscere gli altri progetti che il Comitato di Quartiere organizza nell'ottica della condivisione degli spazi e della riscoperta della bellezza di un quartiere spesso associato solo a fatti di cronaca nera: dalla grande festa dell'arte Alice nel Paese della Maranella la cui seconda edizione si svolgerà il 24 maggio, a un Laboratorio di Progettazione partecipata che sta lavorando da quasi un anno alla stesura del progetto di riapertura di una storica sala cinematografica

Redazionale

# Creste edendule con carenza di osso

• a cura del Dott. **Roberto Rendina**

*Lavoro originale eseguito dal dott. Roberto Rendina con studio dentistico in via Bellegra 35. Tel. 06 2158384 - 06 21807797.*

Questo mese parliamo di creste edendule inferiori con mancanza di osso.
A questa paziente, dopo gli esami del caso, ho innestato osso sintetico in gra-

nuli che mi ha permesso, dopo otto mesi, di avere una cresta ossea adeguata per poter inserire quattro

impianti sui quali stabilizzare la sua protesi mobile.

Nella foto (1) si vede il taglio per l'inserimento dell'osso sintetico che ha la proprietà di stimolare gli osteociti a produrre osso.
Nella foto (2) l'inserimento dei quattro impianti; nella foto (3) la protesi stabilizzata.
Ottimo risultato masticatorio.

**Per conoscere i servizi dello studio visita il sito www.abcsalute.it e vai su "Dr. Roberto Rendina"**

Si riceve lunedì, mercoledì e venerdì dalle 8.00 alle 19.00

**Via Bellegra 35** (adiacenze clinica Fabia Mater)

**Tel. 06 2158384 - 06 21807797 - 348 4158817**

# Cinema Aquila, Roma Independent Film Festival

*12^ edizione dedicata al cinema indipendente*

• di **Damiano Rossi**

Dal 16 al 23 Marzo i riflettori della settima arte si sono accesi sul Pigneto e in particolare sul Cinema Aquila, tornato a ospitare l'importante kermesse cinematografica del Riff, Roma Indipendent Film Festival, prima rassegna romana dedicata interamente al cinema indipendente. Il festival, giunto alla sua tredicesima edizione, rappresenta una delle più importanti realtà cinematografiche della scena indipendente italiana e internazionale, offrendo la possibilità a giovani cineasti e a produzione low-budget, di mostrare il proprio lavoro e le proprie innovative idee. Tra le opere di particolare interesse il documentario "No Limits" di Armando Suarez Cobian, nome conosciuto al grande pubblico per la collaborazione in "Che" di Sodenberg; l'opera dello scrittore e regista cubano analizza, attraverso le installazioni dello scultore Alexandre Arrechea, vincitore del primo premio allo scorso Park Avenue Award, il rapporto fra Architettura e Potere nel moderno ombelico del mondo: New York. Ad aprire invece la prima giornata del Riff è stata l'opera audiovisiva dei due mondi Italia e Argentina "Me Reencontràras dentro de ti", diretta da Eitan Pitigliani, autore dell'apprezzato cortometraggio sul terremoto dell'Aquila "In questa vita". Particolare attenzione è stata inoltre rivolta dagli organizzatori del festival alle donne, protagoniste di molti dei film in concorso tra cui "Nuwebe", finalista al Cinemalaya Pjilippine Independent Film Festival o "La Herida"di Fernando Franco, aggiudicatosi nel 2013 il premio Goya Awards. Sicuramente in un momento in cui la grande e milionaria industria dei sogni di Hollywood appare a corto di progetti e sceneggiature valide, realizzando produzioni ripetitive interessate principalmente agli incassi al botteghino, i festival indipendenti rappresentano una boccata di ossigeno per gli amanti del cinema e per coloro che amano ancora emozionarsi.

Redazionale

**Cartoleria Zero in Condotta**

La cartoleria "Zero in Condotta", anche in occasione della Pasqua Vi attende con il suo vasto assortimento di oggettistica e gadgets veramente originali. Dispone inoltre di libri per ragazzi, giochi, penne sponsorizzate Ferrari, Parker, zaini, delle migliori marche, dalla Seven a Eastpak, gagedts spiritosi, borse Hello Kitty, portachiavi ecc. . E'davvero una cartoleria ben fornita dove, oltre al materiale scolastico, potrete trovare servizi utili come stampa da pennette USB, fotocopie, invio fax. Affidatevi alla cortesia e ai consigli della signora Paola per l'acquisto di oggettistica e ottimizzazione dei servizi. Rammentate poi che sull'**acquisto di tutti i dizionari, verrà praticato lo sconto del 15%**. Sono accettati tutti i sistemi di pagamento, bancomat e carte di credito. E' anche un punto vendita Seven e Eastpak.
**Via A. da Giussano, 62/A - Tel. 06-25390716**
**Fax 06-27858360 - paola.pa59@yahoo.it**

**Pizzeria Rustica**
ANTONIO E ANNAMARIA
Friggitoria - Supplì
Calzoni - Crocchette
Buona Pasqua
a tutti i clienti
Via Casilina 469 Tel. 06/24.30.38.39

Dal municipio

# Nieri e comitati si confrontano su "La Rustica"

## La Rustica

• di **Aurora Aglietti**

Nella serata del 25 febbraio la Giunta del Municipio Roma V insieme al vicesindaco Nieri ha incontrato il Comitato di quartiere La Rustica nella sala del centro anziani di via Casalbordino.

All'assemblea sono intervenuti anche il Comitato civico "Insieme per La Rustica", il Comitato di quartiere Tor Sapienza, il Cdq Casale Caletto, il Comitato popolare "La Rustica unita" e, infine, il rappresentante della comunità romena locale.

Il vicesindaco e la Giunta municipale dopo aver ascoltato i Comitati hanno lasciato la parola ai cittadini che hanno potuto esporre le proprie difficoltà e suggerire eventuali soluzioni.

Tra le varie criticità di un territorio così vasto ci si è confrontati su alcuni temi fondamentali: il ripristino di via Damone, una delle opere di compensazione delle complanari, la riapertura del punto verde qualità del Parco Fabio Montagna, la riqualificazione delle sovra stazioni, il rifacimento dei marciapiedi e del manto stradale di via Vertunni, Via Galatea e parte di via Collatina, l'assegnazione delle case popolari di via Dameta, l'incremento dei mezzi di trasporto pubblico, le problematiche del residence Linea Nuova. Il vicesindaco e i rappresentanti del Municipio ben consapevoli dei disagi che il quartiere ha subito a causa dei lavori della Tav e delle complanari hanno affrontato in primis questo problema; sono stati stanziati dieci milioni di euro per le

opere di compensazione, presto si avvierà la conferenza dei servizi e si prevede che entro il prossimo trimestre si possa concludere il nuovo accordo quadro. Questo permetterà dei notevoli interventi sulle strade con maggiore transito e la cui viabilità è stata notevolmente compromessa, è il caso di via Naide, via Damone e via Noale.

Successivamente, la Giunta è intervenuta in merito alla riqualificazione delle sovra stazioni, il presidente Palmieri ha recentemente incontrato l'assessore capitolino alle politiche dello sport, Luca Pancalli, che ha suggerito un progetto cittadino che parta dai nostri territori, un modo per creare luoghi dove si possa praticare lo sport all'aria aperta e soprattutto posti fruibili da cittadini di qualsiasi età. La messa in sicurezza dell'area circostante la scuola di via Aretusa è stato uno dei primi atti portati in Consiglio dall'attuale Giunta, e verosimilmente, grazie ai fondi stanziati i bambini potranno cominciare l'anno scolastico 2014/2015 con i lavori ultimati.

Per quanto riguarda gli spazi verdi, il Municipio, in rispetto del Nuovo Statuto di Roma Capitale, vorrebbe poter gestire queste aree autonomamente, tali piccole autonomie permetteranno di poter investire parte delle proprie risorse nel sociale, nelle infrastrutture e, in generale, nelle aree che più lo necessitano. A conclusione dell'incontro la Giunta municipale ha proposto di incontrarsi nuovamente nel prossimo mese per verificare il progredire degli interventi o instaurare tavoli di lavoro ove progettare insieme ai cittadini un quartiere nuovo, in sicurezza e frutto di un "patto civico" attraverso il quale si possa finalmente avere una migliore qualità della vita.

## Avviso

Un nostro lettore sta cercando una **foto d'epoca della casa che era vicina alla Trattoria di Venanzio, detto "Il Guercio"**, (la trattoria si trovava vicino dove ora c'è il monumento in ferro, dalle parti di Via del Pigneto). Chiunque l'avesse è pregato di inviarla in redazione: **viavai@tiscali.it**

Storia

# La "foto misteriosa", ecco le ipotesi

LA FOTO DEL MESE

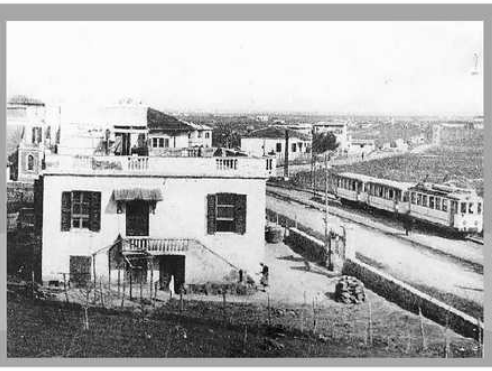

## Chi l'ha vista?

• di **Redazione**

Il nostro lettore **Nunzio Gaudio** ci propone questa foto d'epoca risalente agli anni '30 o '40.
Si tratta del "Tramvetto" di Via Casilina e il luogo è sempre la via Casilina ma, ahimè, sembra che nessuno di quelli che l'hanno vista sia riuscito a individuare il punto esatto.

Egregio Direttore, Gent.ma Redazione,
la fotografia è stata scattata in Via delle Camelie (Centocelle), lungo la diramazione delle Vicinali (Ferrovia Elettrica Roma-Anticoli-Frosinone e Diramazioni) per Piazza dei Mirti, dove ora sorge la Chiesa San Felice da Cantalice. Con Mauro Di Pietrantonio, altro studioso e appassionato, abbiamo dedotto che l'immagine è stata scattata tra il 1926 e il 1930, in quanto quel tipo di elettromotrici (gruppo 420) sono entrate in servizio a metà degli anni Venti mentre la summenzionata Chiesa è stata inaugurata nel 1933.
Un saluto.

***David Nicodemi***

**********

Salve!
1 - il convoglio è di tipo locale, essendo i treni per Frosinone composti da materiale più "robusto";
2 - dal colore si tratta dei primordi della Ferrovia, all'epoca quindi tutta a binario unico;
3 - notandosi un doppio binario, si tratta quindi del classico binario di incrocio, posti in genere nelle Stazioni, Stazione che per quanto in 1 & 2 può porsi da dopo Porta Maggiore a Centocelle, escludendosi, vista la "densità" immobiliari quelle fino a Grotte Celoni, termine del servizio urbano.
Il fondo della foto non è chiaro (la linea sembra deviare a dx.?), mentre l'edificio in primo piano coprirebbe la vecchia Stazione di Tor Pignattara, situata all'epoca in corrispondenza dell'ex cinema "due Allori", davanti al vecchio lago, dietro l'ex Palazzo della Polizia.
*Grazie.*

***Renato Borgognoni***

**Un bel dilemma, chi avrà ragione?**
**Se avete altre "soluzioni" inviatele all'email viavai@tiscali.it**

Redazionale

il Centro Servizi
di Calabrese Antonietta

E' tempo di **730 e Modello Unico (ex 740), Antonietta vi aspetta nel suo nuovo ufficio.** Sarete accorti dalla ormai consolidata professionalità, cortesia e capacità che Lei e il suo staff riservano ai clienti per dirimere qualsiasi dubbio in materia fiscale. Per i pensionati che richiederanno la compilazione del 730, verrà rilasciato **gratuitamente** il CUD senza dover fare file all'INPS o cimentarsi con il proprio computer. **I prezzi? Competitivi da rimanerne davvero sorpresi** e come sempre applicati proprio inversamente proporzionali ai servizi offerti. **CAF, PATRONATO, CALCOLO IMU, CONSULENZE MEDICO LEGALI,** i servizi innovativi che troverete e un esperto di **CONDOMINI** a disposizione, su richiesta, per risolvere **gratuitamente** qualsiasi diatriba condominiale. "**Il Centro Servizi**" Vi aspetta in **Via Ruggero D'Altavilla nr. 35/37, a due minuti dalla ex sede di Via Prenestina.** Orario: lun-ven.9,30/13,00-15,30-19,00 **sabato mattina: 9,30-12,30**

**Via Ruggero D'Altavilla 35/37**
Tel. 06/45435404 - 06/2147176 - fax 06/87440758
**e-mail: centroservizi174@tiscali.it**

Redazionale

PELLETTERIA DOMIZIO

In via Prenestina al nr. 273 c'è il negozio di Pelletteria di Luca Domizio che si contraddistingue per la cordialità e l'accoglienza che riserva ai clienti. Troverete un'ampia scelta di articoli di pelletteria e un vasto assortimento di foulard, sciarpe, guanti, cappelli, portafogli, cinture, valigie, bastoni e ombrelli. La qualità che caratterizza il Made in Italy per borse e accessori in pelle è veramente eccellente e, inoltre la Pelletteria Domizio è anche **laboratorio artigianale di ombrelli che vengono riparati ma anche realizzati con legni pregiati.** Sono poi presenti i seguenti marchi di tendenza: **Lorella Pagano, Gianni Chiarini, H-.Due.o, Cromia, The Bridge, Piquadro Sisley, Y-Not?, Knirps.** Per i lettori di VIAVAI verrà riservato uno sconto del 10% sulle nuove collezioni P/E 2014.

**Via Prenestina, 273 Tel. 06/89010193**
**www.pelletteriadomizio.it**

Lavori pubblici

# Conclusi i lavori per il ripristino del manto stradale di viale Partenope

Prenestino

• di Aurora Aglietti

Il cantiere è connesso alle opere derivate dal PUP "Viale Partenope" e dagli interventi a seguito di alcune infiltrazioni.
Tenuto conto dello stato di deterioramento in cui versava il manto stradale, l'impresa realizzatrice del PUP ha lavorato affinché fosse possibile dare spazio agli altri interventi di ripristino nel più breve tempo possibile.
L'Ufficio Tecnico del Municipio Roma V ha chiesto la scorsa settimana che i lavori fossero interrotti per tre giorni a causa del maltempo che, oltre alle ovvie norme di sicurezza per gli operai da tenere debitamente in conto, non avrebbe permesso la giusta aderenza del tappetino stradale.
La prossima settimana avrà inizio il riallineamento degli attraversamenti pedonali di via Marcianise e di via Monteforte Irpino e si concluderà con gli interventi di razionalizzazione dei sottoservizi Italgas e ACEA.
I lavori necessari al miglioramento della viabilità di viale Partenope garantiranno maggiore sicurezza non solo ai pedoni, ma principalmente a motociclisti e ciclisti che non si dovranno confrontare più con un asfalto deteriorato e cavo.
Alla luce dei lavori eseguiti e dell'evidente rispetto delle norme avuto dall'Ufficio tecnico e dall'impresa appaltatrice, il Presidente e la Giunta del Municipio Roma V ritengono meramente strumentali e pretestuose le dichiarazioni sull'argomento recentemente pubblicate.

# Approvata mozione revoca autorizzazione demolitori Via Gordiani

Prenestino

• Comunicato stampa

Grazie al nostro consigliere del V Municipio, Massimo Piccardi abbiamo portato avanti questa battaglia e abbiamo vinto! Questa sera è stata approvata all'unanimità in consiglio comunale la mia mozione per delocalizzare l'autodemolitore di via Gordiani. Dall'assemblea capitolina è arrivato un segnale chiaro per riportare sicurezza e decoro in un'area ormai da troppo tempo dimenticata. A questo punto il sindaco come delegato l'emergenza traffico e per la delocalizzazione dei centri di

rottamazione, deve far seguito alla volontà del consiglio comunale che oggi si è espresso peraltro all'unanimità. "Un passo importante per i cittadini di Villa De Sanctis – continua Piattoni – che finalmente vedono riconosciuto il loro diritto a una migliore qualità della vita e maggior sinergia ambientale con il vicino parco e mausoleo di Santa Elena. Ma è anche un bel segnale a tutto il quadrante est della città, un territorio già martoriato dalla presenza di molti autodemolitori soprattutto sul fronte di Via Palmiro Togliatti, tra l'altro già prorogati dall'amministrazione Marino nel Luglio 2013 con scadenza 30 Giugno 2014. E tutti quanti speriamo che per quella data venga finalmente risolto tale problema senza ulteriori rinvii".

***Fabio Piattoni***
***(Coord. Lista Marchini***
***Mun. Roma 5***

# Sopralluogo dell'assessore ai LL.PP. presso la scuola Giovanni XXIII

Prenestino

• di Aurora Aglietti

*L'assessore alle politiche scolastiche, Nunzia Castello, in linea con Veglianti ha sottolineato come primario interesse del Municipio sia la tutela della salute e del benessere degli alunni, delle loro famiglie e di tutto il personale scolastico*

Roma, 27 febbraio – L'assessore ai LL.PP. Stefano Veglianti si è recato presso la scuola primaria Giovanni XXIII, invitato dalla direttrice Fabiola Conte, per esaminare la struttura scolastica e l'annessa area esterna.
A seguito dell'incontro sono emerse due principali criticità: la ex residenza del custode e l'intonaco della mensa.
"Nel complesso la scuola è dotata di un parco grande e ben strutturato, le aule sono tutte in sicurezza e soltanto una piccola parte dell'intonaco della mensa ha bisogno di un intervento di ripristino" così afferma l'assessore Veglianti. "L'area della casa del portiere sarà al più presto oggetto di riqualificazione insieme al locale delle caldaie, ma ovviamente non è di libero accesso ai bambini e non fa parte della struttura principale. L'esito del sopralluogo mi sembra dunque positivo, occorre dare la priorità alle scuole del Municipio che hanno problemi strutturali, a esempio le infiltrazioni dovute alle piogge, o dove c'è un reale pericolo per la sicurezza degli alunni".
L'assessore alle politiche scolastiche, Nunzia Castello, in linea con Veglianti ha sottolineato come primario interesse del Municipio sia la tutela della salute e del benessere degli alunni, delle loro famiglie e di tutto il personale scolastico.

Stefano Veglianti

Nunzia Castello

Redazionale


Tutti i Gusti

## Megastore Shop & Bar per tutti, celiaci, vegani e prodotti biologici

In Via Casilina 381, il nuovo Megastore dedicato a tutti, celiaci, vegani, intolleranti,continua con grande successo a proporre tutti prodotti in vendita, arricchendo sempre più l'offerta. Per l'arrivo della santa Pasqua sarà possibile scegliere tra un vasto assortimento di colombe e uova pasquali senza latte per gli intolleranti al lattosio, senza uova e latte per i vegani e, naturalmente, dolci pasquali sia colombe che uova senza glutine. Gli acquisti potranno essere effettuati tutti i giorni dalle ore 7,30 alle 20,00 con orario continuato, compresa la domenica anche in compagnia dei Vostri amici a quattro zampe che, grazie allo spazio ampio del locale e ai ganci per animali, posizionati sia all'interno del bar che nelle sale, saranno al sicuro mentre effettuerete lo shopping o degusterete gli squisiti prodotti del bar. **Continua l'imperdibile promozione anche per tutto il mese di aprile per coloro che spenderanno da € 49,50 in contanti o con i buoni ASL (celiachia), sia per consumazioni al Bar o per l'acquisto di prodotti nel megastore, riceveranno uno sconto del 10%** sull'importo speso. C'è poi l'opportunità di prenotare le sale che si prestano eccellentemente a meeting, corsi di qualsiasi genere, yoga, feste di compleanno con musica dal vivo o con musica da stereo, degustazioni di qualsiasi tipo, anche di sigari, (in una di esse, grazie all'impianto norme asl all'avanguardia, è consentito fumare) e, se vorrete sorprendere i Vostri amici o il partner, assaggiate la Fonduta di cioccolato Venchi gustata con gelatine di frutta in stecco: una serata divertente, unica - con il 10% di sconto solo fino a Pasqua e, **con l'arrivo della bella stagione arriva il gelato artigianale.** Wi-fi e TV gratuiti. Diretta Sky. Ricariche telefoniche, pagamento bollette per tutte le utenze. Sistemi di pagamento bancomat e carte di credito.

**Sabato 12 Aprile, degustazione prodotti senza glutine del Leader in questo campo, Schar**

Orario dal martedì al sabato: **7,30-20,00(continuato),8,00-20,00 la domenica - Lunedì chiuso**

**Via Casilina, 381 - Tel. 06 24406269 - mail comunicazione@fravisrl.com - Facebook e twitter**



**La pubblicità su Viavai è più efficace** perché raggiunge direttamente i Clienti della tua zona


Redazionale


FARMACIA COPERNICO
*Dott. Michele Di Salvia*

IMMUNOMAS rappresenta la più completa ed efficace sinergia antistress oggi disponibile sul mercato, racchiude in un solo prodotto le proprietà immunostimolanti, antiossidanti, protettive del fegato, riducenti del colesterolo e contenitive dell'aumento della glicemia. I suoi componenti: Ganoderma non a caso noto come fungo dell'immortalità, echinacea, astragalo e papaia.

PACACEM group

*Prodotto a base di:*
Echinacea Astragalo Reishi Papaia Fermentata

Da aprile in esclusiva nella **Farmacia Di Salvia.**

**Buona Pasqua a tutti**

orario no stop
**Via Augusto Dulceri, 19-23**
**Tel. 06.272614 -06/89686424 - Fax 06.21710087**

**Degrado**

# Rifiuti a Torpignattara, i cittadini creano cesti con pneumatici

• di **Eco dalla città**

Cartacce e lattine gettate in terra, cestini della spazzatura distrutti e stracolmi: i cittadini di Torpignattara sono stanchi di vedere costantemente l'erba del Parco Sangalli, all'ombra dell'Acquedotto Alessandrino, ricoperta di spazzatura: i cestini sono troppo piccoli, poco funzionali, nella maggior parte dei casi rotti e, come se non bastasse, non vengono svuotati regolarmente. Per questo motivo, i ragazzi dell'Associazione Amici dell'Acquedotto Alessandrino hanno realizzato un cesto della spazzatura con quattro pneumatici recuperati. "È bastato colorarli di verde, metterci il logo dell'associazione, delle fascette per unirli e così il parco è stato dotato di un secchione abbastanza capiente", ha commentato Alessio Marazzi, il creatore della piccola opera. L'idea è quella di realizzarne altri, magari di altri colori, per rendere più vivibile il parco. "La speranza è che con cesti della spazzatura più grandi la gente sia quanto meno indirizzata a smaltire correttamente i propri rifiuti", ha detto Donatella Collura dell'Associazione. Gli stessi ragazzi dell'Associazione si occupano inoltre di svuotare il cesto della spazzatura. I cittadini di Torpignattara si muovono costantemente sul territorio per promuovere le buone azioni e per migliorare la situazione del decoro urbano in un quartiere troppe volte dimenticato dalle istituzioni.

# Peste e corna, cronaca di un territorio ormai allo sbando

*Materassi abbandonati e autovetture sugli scivoli per disabili, così si vive a Torpignattara*

**Torpigna**

• di **Danilo Russo**

Materassi abbandonati ovunque, macchine parcheggiate dove capita, anche sugli scivoli per disabili. È il biglietto da visita di Torpignattara, dove tutto è concesso. E non stiamo parlando di servizi che non funzionano, di dipendenti che non fanno il proprio dovere, come spesso viene narrato attraverso le pagine dei giornali. Qui le responsabilità sono tutte attribuibili allo strapotere di una minoranza di cittadini senza regole, cafona e incivile. È l'individualismo sfrenato a farla da padrone, la strana filosofia di vita che porta l'altro a soccombere, il "Mors tua vita mea" recitato quasi come un rosario, come stile di vita. Forse perché pensano che tutto sommato sono detentori di un diritto acquisito solamente per la loro ovvia partecipazione alla tassazione collettiva, o forse perché pensano che "tanto fanno tutti così". Il risultato è che viviamo in un territorio davvero difficile, dove non ci si può permettere di uscire di casa se si è in carrozzina perché il cafone di turno ce lo impedisce. Un po' come accade sistematicamente presso l'incrocio di Via Ciro da Urbino, laddove tutto è concesso: dalla mini discarica abusiva allo scivolo perennemente ostruito dalle auto in sosta. Chissà, forse sarebbe opportuno rimettere le mani al Codice della Strada in modo da sanzionare pesantemente gli indisciplinati, così come per gli incivili che si liberano dei loro materassi nonostante le lotte del Comitato di Quartiere, unico esempio di trasparenza e partecipazione.

ROMA 5

# Lavori nel municipio Roma 5

• di **Pres. Mun. Roma 5**

14 marzo – A riscontro delle recenti piogge manifestatesi nelle giornate del 30 e 31 gennaio e a seguire fino al 6 febbraio, sono state eseguite dall'Ufficio tecnico del Municipio Roma V una serie di verifiche territoriali in seguito alle quali si è deciso di ripristinare quanto prima il manto stradale a salvaguardia della pubblica incolumità, nelle zone sottoelencate:

**via Gino Severini,** fronte ex smaltimento rifiuti AMA;
via Raffaele Costi, tratto direzione via di Tor Cervara – via Virgilio Guidi;
**via Virgilio Guidi** presso l'incrocio tra via Naiade e via della Rustica;
**via Achille Vertunni** dal cavalcavia ferroviario a via Publio de Tommasi;
**via Capraresi** nel tratto da via Collatina a via Boglione;
**via Giorgio de Chirico** da via Collatina a via Carrà e dal cavalcavia pedonale a via de Pisis;
**via Papiria, via Santi Romano e via di Centocelle** in diversi tratti;
**viale Alessandrino** nel tratto da via della Bella Villa a via Casilina;
**viale della Venezia Giulia** alcuni tratti tra via Collatina e via della Stazione Prenestina;
**via di Centocelle** diversi tratti compresi tra via degli Angeli e via Scribonio Curione;
**via dei Gordiani** nelle aree tra via Anagni e via Casilina;
**via Checco Durante** in diversi tratti compresi tra via Romolo Balzani e via dei Gordiani;
via di Villa Serventi nei tratti tra via Casilina e via Pomponio Mela;
**Via Bartolino da Novara** da via di Torpignattara a viale Filarete;
via degli Oppii da via di Porta Furba a via degli Angeli;
**via degli Angeli** nel tratto tra via dei Quintili a via di Tor Pignattara.
I lavori sono iniziati il 17 marzo in via Gino Severini e in viale della Venezia Giulia e proseguiranno secondo il calendario sopra riportato per i successivi 60 giorni.

# Ripristino della pavimentazione stradale nelle aree interessate dai lavori della soc. ITALGAS.

• di **Pres. Mun. Roma 5**

14 marzo – In base agli accordi tra la soc. ITALGAS e Roma Capitale sono ultimati i lavori di ripristino del manto stradale nelle aree interessate alla sostituzione della rete in ghisa con i nuovi materiali in pvc.
Le vie oggetto della ripavimentazione sono state le seguenti:
**via degli Aceri** nei tratti da via dei Castani a via Tor de Schiavi e via degli Ontani;
**via dei Mughetti** ;
**via dei Frassini** nei tratti da via degli Aceri a via dei Glicini, fino a
**via dei Platani** per terminare in via dei Pioppi;
**via dei Gelsi** fino a via della Saggina e un tratto di via dei Castani fino a via delle Betulle;
**via delle Acacie** nell'area da piazza dei Pini fino a piazza delle Iris e una parte di viale Palmiro Togliatti;
**via G.Battista de Toni** da via delle Acacie a viale Palmiro Togliatti;
**via dei Pioppi** fino a piazza San Felice.
La soc. ITALGAS ove necessario si è occupata anche del ripristino dei marciapiedi e ha fissato per il 24 marzo l'inizio dei lavori in viale della Bella Villa, ultimo tratto che sarà oggetto della ripavimentazione stradale, da via delle Spighe a via del Grano e via dei Salici.
L'Ufficio Tecnico del Municipio Roma V rende noto che i lavori in quest'ultima area termineranno intorno ai primi di aprile.

La pubblicità su Viavai è più efficace perché raggiunge direttamente i Clienti della tua zona

EXTREMEBODY
PIERCING&TATTOO

www.extremebody.biz
CENTRO SPECIALIZZATO PIERCING & TATTOO
VIA TOR DE SCHIAVI 316/D
00171 ROMA - TEL. 06.97619451
EXTREMEBODY@LIVE.IT

Redazionale

# La Tabaccheria Tagliaferri

Dal 1997, la storica tabaccheria di Via della Marranella 49-49/a, è gestita dalla **famiglia Tagliaferri.**
E' un vero paradiso per il fumatore (vi si trovano tutti gli accessori, le pipe e i migliori tabacchi), ma anche per i clienti non fumatori che trovano nel vasto assortimento di prestigiosi articoli da regalo, caramelle e cioccolatini l'idea in più da regalare e regalarsi. Inoltre, per gli appassionati del gioco, la **Tabaccheria Tagliaferri** dispone del gioco del Lotto, 10lotto e di tutta la gamma di lotterie e "gratta e vinci". Quindi perché non tentare la fortuna? Completa la gamma dei prodotti e servizi offerti il pagamento delle bollette.
Auguri di Buona Pasqua a tutti.

Via della Marranella 49/49A
Tel. 06 2413393
mircotab@yahoo.it

OSTERIA DEGLI UBERTINI
di Fabio Imperlizzeri & C.

MENU' PRANZO prezzo fisso € 10,00
MENU' CENA prezzo fisso escluse bevande € 16,00
Cucina Romana e Mediterranea
Via G. degli Ubertini, 77
Tel. 06 96845032 - 339 1326153

Un'idea d'oro per i toi regali

L'Orafo
dal 1989
Gioielleria - Oreficeria

CINTURINI E BATTERIE PER OROLOGI A PREZZI VANTAGGIOSI!!!

Ristrutturazione gioielli in corallo

Disimpegno polizze

COMPRO ORO
ARGENTO - DIAMANTI - FILI DI CORALLO
MONETE IN ORO E ARGENTO - ORO DENTALE
quotazioni di mercato

Via Acqua Bullicante, 191
visita il sito compro.orodiroma.it - www.roma-gioielli.it 06 24401684

**APPARECCHI**

**Meglio** aggiungere vita ai giorni che giorni alla vita.
*Rita Levi Montalcini*

**Il dubbio:** Ma, un bersagliere è un lesto-fante?
*Attellanar*

Redazionale

## Bar "FIVE A" anche a Pasqua!

**Il bar FIVE A,** in Via Bufalini 55-57, gestito da Angelo e dai suoi collaboratori con cura, gentilezza e professionalità, è un esercizio da frequentare poiché mette a disposizione della clientela un vasto assortimento di prodotti da bar e non solo. Cornetteria e gustosi tramezzini realizzati con materie prime di assolutà qualità. Insomma, cosa mettere nell'uovo di Pasqua, al BAR FIVE A non è un problema, magari un... imbarazzo, ma solo per la vasta scelta. Vasto assortimento dei migliori vini italiani, superbe ed esclusive Grappe e un'ampia scelta di Champagne.

**BAR FIVE "A"**
**VIA L. BUFALINI, 55/57**
**328/1888404**

Trasporti pubblici

# Cotral e Atac uniti per vincere

ROMA

• di Anna Placido

Si è avuta notizia, alla fine del mese di febbraio, che Cotral e Atac avevano disposto controlli congiunti nei nodi di scambio di Anagnina, Ponte Mammolo, Tiburtina, Saxa Rubra e Laurentina per arginare il fenomeno dell'evasione tariffaria sui mezzi di trasporto pubblico extraurbano. Visto il successo conseguito da tale operazione, denominata "Controllo a vista", il consigliere di amministrazione di Cotral Spa e coordinatore dell'iniziativa, Paolo Toppi e il responsabile della Divisione Servizi per la Mobilità di Atac Spa, Emilio Cera, stanno ora elaborando un piano - congiuntamente - per estendere i controlli sia al trasporto di superficie che all'interno delle metropolitane nella Capitale. Indubbiamente la strategia messa in campo dalle aziende, grazie alle sinergie di gruppo, contribuirà a risanare il deficit ultimamente evidenziato e a fornire servizi migliori. Non sarà repressiva o punitiva nei confronti degli utenti, ma purtroppo, la moda dilagante, di non acquistare o obliterare il ticket di viaggio, va contrastata e fermata. Speriamo che i buoni risultati raggiunti possano estendersi anche a quest'altra fase e contribuire così a fornire servizi adeguati alle aspettative di tutti i cittadini .

Redazionale

## Viaggiare sì, ma in sicurezza e libertà...

A.M. Milano Viaggi

La **"A. M. Milano Viaggi"**, in Via Casilina nr. 513, l' 8 marzo u.s., ha fatto l'inaugurazione dei locali e il titolare, di questa realtà **completamente italiana, Marco Milano** ha ricevuto numerosi attestati di stima da coloro che già hanno sperimentato i servizi offerti che sono davvero a 360°, accurati e mirati secondo le esigenze del cliente. L'esperienza ultraventennale nel settore e lo staff composto da professionisti sempre disponibili a consulenze e informazioni, regalano quel tocco in più che fa affrontare veramente con serenità qualsiasi meta. Prenotazione Voli, Treni, Week-end in Italia, Organizzazione Crociere, Viaggi in Italia, Viaggi in Europa, Viaggi Internazionali, Biglietti per concerti, Biglietti per eventi teatrali, Biglietti per eventi sportivi e tanto altro ancora per un'offerta variegata, competitiva e sempre vantaggiosa!

**A.M. MILANO VIAGGI**
**Via Casilina 513 - tel. 06 2416026**
**www.milanoviaggi.it - info@milanoviaggi.it**

Redazionale

## CASA e BOTTEGA

Accoglienza e prodotti di classe è ciò che troverete in questo accogliente locale sito in via Gentile da Mogliano 160 dove **Sara e la sua famiglia** hanno creato un supermercato alimentare, di ottima qualità a prezzi vantaggiosissimi. Per Pasqua vasto assortimento di uova pasquali per adulti e bambini, specialità affettati tipici della tradizione pasquale. Confetture dell'Azienda Agricola Abruzzese "Le Radici dei Gusti", senza conservanti e passate di pomodoro pugliesi "Oro-minerva". Specialità, rigorosamente italiane, vasta gamma di legumi, baccalà di S. Giovanni e stocco a prezzi imbattibili. **Auguri a tutti di Buona Pasqua.**
**Orario: 8-13.30/16.30- 20**

**CASA e BOTTEGA**
**Via Gentile da Mogliano 160 tel. 347 169 2605**
www.alimentaricasaebottega.com - **f:** alimentari casa e bottega

viavai@tiscali.it - viavai@tiscali.it - viavai@tiscali.it -

**Ambiente**

# PARCO DI CENTOCELLE. Approvata delibera per rimozione rottamatori

• di **Damiano Rossi**

E' stata approvata nel mese di Marzo dal Consiglio comunale di Roma Capitale la delibera che impegna la Giunta Marino a delocalizzare i tre autodemolitori situati all'interno del Parco di Centocelle. L'atto ufficiale del Comune ha accolto pressoché in toto i contenuti e le direttive presenti nella delibera del V municipio a firma dei consiglieri Salmeri-Collocchia. La presa di posizione del Consiglio Comunale segue di poche settimane la decisione dei consiglieri dell'aula Giulio Cesare di provvedere allo spostamento dello sfascio di Via dei Gordiani, impegnandosi nel tentativo di risolvere un problema che da più di 30 anni affligge il territorio del V Municipio. La questione legata alla regolarizzazione degli impianti di autodemolizione ha nella Capitale una lunga storia di fallimenti e politiche inefficaci. Già a partire dagli anni 80' attraverso un decreto del presidente della Repubblica venne demandato alla regione il compito d'individuare aree idonee per delocalizzare gli impianti di autodemolizione. La risposta della Regione arriva nell' 86 con l'approvazione del Piano Regionale per i rifiuti, nel quale tale prerogativa viene trasferita ai singoli Comuni. Quindici anni dopo, siamo nel 1997, il Comune di Roma, in accordo con Regione e Provincia, individua 9 aree ritenute idonee al trasferimento delle strutture di smaltimento dei veicoli e lancia, l'anno seguente, con delibera della giunta, il bando pubblico. Le aree selezionate si rivelano tuttavia non adeguate a ospitare gli impianti di demolizione. Nel 2003 il Parlamento emana un nuovo decreto legislativo in materia di trattamento dei veicoli fuori uso; nel D.L, ulteriormente modificato e ampliato nel 2006, vengono indicati i principi generali relativi alle norme igienico sanitarie e alla localizzazione degli impianti di autodemolizione, sottolineando espressamente il divieto che tali strutture ricadano in aree in prossimità di centri abitati, aree sottoposte a vincoli paesaggistici o archeologici. L'immobilità della situazione capitolina e la difficoltà nell'adeguarsi alle direttive nazionali ed europee porta nel 2005 all'istituzione, per ordinanza del Presidente del Consiglio dei Ministri, di un ufficio commissariale (Soggetto attuatore) che si occupi esclusivamente dell'emergenza legata alla delocalizzazione di tutti i centri di autodemolizione e rottamazione presenti nel territorio del comune di Roma. Nel 2008 viene così redatto un nuovo programma, sottoscritto dal sindaco, dal presidente della Regione e della Provincia nel quale vengono individuati 5 nuovi siti ritenuti idonei a ospitare gli "sfasciacarrozze", tra questi l'area tra la via Prenestina e la Togliatti e la Collina dell'Infernaccio. L'opposizione dell'allora ex VII municipio e l'allargamento della riserva Naturale della Tenuta dei Massimi, oltre che, come indicato dalla delibera 451 del 2009, "l'insufficienza delle aree già reperite, anche per le criticità emerse in sede attuativa" portano la Giunta Alemanno a provvedere alla ricerca di nuovi siti "a integrazione e/o in alternativa a quelli già allo scopo destinati". Passati due anni, il Comune prova nuovamente a risolvere la situazione suddividendo i centri autodemolizione in tre distinte categorie: quelli conformi alla legge (solo 5 su 21), quelli che potranno adeguarsi alle norme legislative senza subire spostamenti, infine quelli che dovranno essere necessariamente trasferiti. Il "condono" di Alemanno non ha gli esiti sperati e la realtà degli impianti di autodemolizione resta critica. Ora la delibera del Consiglio comunale apre una nuova pagina di questa annosa questione trentennale, ma la pazienza dei cittadini è ormai logora e la politica non può più permettersi di perdere tempo.


**Redazionale**

**Erreci** Consulenza Tributaria, Fiscale e Commerciale

Una corretta consulenza fiscale e tributaria è un elemento indispensabile per **potersi orientare nel mondo contorto degli adempimenti fiscali,** sia per il privato che per le aziende, e questo per non incorrere in brutte sorprese o addirittura per evitare di onorare più del dovuto verso l'erario. Questa è caratterizzata da un supporto aggiornato e puntuale nei confronti dell'assistito in grado di fornirgli una condizione di tranquillità e sicurezza grazie alle risposte affidabili e calibrate sulle effettive esigenze di ognuno.
**Professionisti, Aziende, Pensionati, Dipendenti e Immigrati** potranno rivolgersi allo **Studio ERRECI** con la certezza di ottenere sempre un' adeguata consulenza che possa soddisfare le proprie esigenze informative con la massima professionalità e convenienza.

- Contabilita' Semplificata e Ordinaria
- Dichiarazioni Annuali Dei Redditi Persone Fisiche e Giuridiche, IMU
- Adempimenti INPS,INAIL e Cassa Edile per il lavoro dipendente e per le Aziende
- Licenze Comunali per il Commercio e L'Artigianato
- Camera Di Commercio e Anagrafe Tributaria, Visure Protesti
- Consulenza Fiscale per L'Immigrazione
- Consulenza Legale (Avvocato In Sede)

**ERRECI - Via Benedetto Bordoni, 9**
SCRIVICI PER INFORMAZIONI O CHIAMACI AL
Tel. /fax 06-24.40.51.93 - e-mail errecassiani@tiscali.it


# Riforma della protezione civile del Lazio

*Massimo Valeriani, Vicepresidente del Consiglio Regionale, spiega le novità*

• di **Damiano Rossi**

"Un nuovo inizio" è con tali parole che Massimiliano Valeriani, vicepresidente del Consiglio Regionale e primo firmatario della legge, descrive la recente normativa approvata agli inizi di Febbraio dal Consiglio regionale in materia di protezione civile, nel circolo PD di Via Fortebraccio. Il provvedimento, varato, come tiene a precisare lo stesso Valeriani, con l'appoggio bipartisan di tutte le forze politiche eccezion fatta per il movimento 5 stelle, introduce significativi cambiamenti rispetto all'assetto legislativo previsto dalla precedente legge regionale 37 datata 1985. La prima e fondamentale novità è costituita dal passaggio dal vecchio meccanismo dipartimentale, considerato eccessivamente farraginoso, all'istituzione di un'agenzia regionale di protezione civile; questa, strumento già utilizzato in altre regioni come Emilia Romagna e Trentino Alto Adige, sarà il "braccio tecnico operativo" del nuovo sistema e verrà attivata, secondo le stime di Valeriani, già tra 40-50 giorni. Ogni tre anni l'Agenzia dovrà proporre un piano strategico il quale verrà valutato e avallato dal Consiglio Regionale, che potrà così controllare il suo operato. Le novità introdotte della nuova legge riguarderanno anche l'attività di volontariato, vera e propria forza motrice del Sistema Regionale di Protezione civile, con lo scopo dichiarato dal vicepresidente del Consiglio Regionale di chiudere la pagina clientelare del passato, istituendo nuovi regolamenti e bandi trasparenti affinché sia eliminato l'odioso uso della chiamata diretta. Gli stessi volontari saranno inoltre dotati delle conoscenze adeguate per intervenire in maniera efficace e tempestiva sul campo grazie a una attività stabile e permanente di formazione. Particolare attenzione verrà inoltre riservata all'ambito scolastico cercando di costruire una solida e consapevole coscienza della Protezione Civile. Al termine del suo intervento Valeriani ha infine auspicato la possibilità di poter realizzare in collaborazione con il Presidente del V Municipio Giammarco Palmieri una riorganizzazione del sistema municipale della protezione civile istituendo un presidio sul territorio.


**Redazionale**

## Metti le ali ai piedi, oggi puoi!

In Via Galeazzo Alessi 214/b, Ivan ha aperto un negozio che nella zona è unico. In realtà si tratta di un punto vendita che contribuirà a far sognare principalmente i nostri piedi. Infatti Ivan e il suo staff, realizzano scarpe su misura, linea comoda uomo donna non priva di eleganza e raffinatezza e scarpe da ballo, con pellami sceltissimi e di prima qualità. Il marchio esclusivo Ivan Roma, garantisce non solo l'utilizzo di pellami sceltissimi ma l'impiego di tutti materiali naturali. Rivolgetevi con fiducia a questo artigiano e vedrete che i vostri piedi vi ringrazieranno davvero perché da oggi nulla sarà più un problema per loro! Tutte le scarpe infatti sono anche predisposte per l'inserimento dei plantari. **Ivan vi aspetta numerosi e augura a tutti Buona Pasqua.**

**Via Galeazzo Alessi 214/b Tel. 06/64771290**

**Redazionale**

## ALLA SPINA E' UN'ALTRA COSA!

In Via Galeazzo Alessi al nr. 171 il negozio "**Gocciagoccia**" che vende detersivi e profumi alla spina, informa che, per Pasqua, ci sono tante sorprese e novità. Sono arrivate le"yankeee candle", le candele profumate che stanno riscuotendo un grande successo, la bigiotteria di alta qualità e i profumi che, oltre a essere realizzati sotto i vostri occhi, possono essere fatti in base alle fragranze più gradite ai destinatari. **Fabio** e **Tiziana**, gestori attenti alle esigenze della clientela, Vi attendono con la loro cortesia e professionalità per orientarvi nelle scelte. Come sempre, frequentando questo esercizio, soddisferete portafoglio, ambiente e tutelerete gli animali perché tutti i prodotti in vendita qui non sono stati testati sugli animali.
**Auguri di buona Pasqua a tutti!**
**www.gocciagoccia.org**

**GOCCIAGOCCIA**
**Via Galeazzo Alessi, 171 - tel. 06 95227899**
**gocciagoccia13@gmail.com - f gocciagoccia**

**RM COMPUTER**
Via Ciro da Urbino, 20 - 00176 Roma
Tel. 06 2415062 - Cell.348 0846958
www.rmcomputer.it - roby65m@gmail.com
Vendita e assistenza computer interventi anche a domicilio

**Offerta HD ESTERNI**
HD Esterno Verbatim 2,5 1000GB USB 3.0 Black 76,64
HD Esterno Toshiba 2,5 1000GB Stor.E Canvio White USB 3.0 86,68
WD 2.5 1TB MY PASSPORT BLUE USB 3.0 84,18

Vendita hardware e software - Recupero Foto
Sostituzione schermi LCD & LED
Riparazione stampanti di tutte le marche
Creazione gestione siti

www.lostricabianca.com
**PESCHERIA**
di Claudio e Anna
L'Ostrica Bianca
**Pesce sfilettato di qualsiasi tipo**
**Specialità carpaccio - Consegne a domicilio**
Via del Pigneto, 303/B - Tel. 06/83082732 - 338/7417564 - 329/8349262
Via Vestricio Spurinna, 163 - Tel. 06/98878501
Via Casilina, 518 - Tel. 329/8491380 - 327/5493469

Sex and the city

# La grande schifezza

## Tor Sapienza

• di Ettore Ranalletta

Non fatevi ingannare dal titolo. No, non stiamo per muovere una feroce critica al film che nei giorni scorsi ha fatto parlare di se; e neppure vogliamo criticare il regista al quale è stata data la cittadinanza onoraria. La schifezza a cui ci riferiamo è una schifezza vera.

Da qualche tempo gli abitanti di Tor Sapienza lamentano strani "fenomeni" che si verificano in pieno giorno nell'area verde semiabbandonata del quartiere. Non bastano i fumi tossici sprigionati quotidianamente dal vicino campo rom di Via Salviati ad avvelenare polmoni e animi, ora arrivano anche gay, travestiti (o meglio tra- svestiti) e transessuali ad avvelenare anche gli increduli occhi di chi ha le finestre che si affacciano sul parco.

Insomma, senza mezzi termini, succede che individui diversamente eterosessuali si divertono a fare "cavallina" in pieno giorno e sotto gli occhi di tutti. A suffragio di quanto accade, su internet girano una miriade di inequivocabili fotografie di uomini e travestiti colti nella altrettanto inequivocabile posizione "a 90°" intenti a praticare coiti anali e altro incuranti degli sguardi altrui, anzi, magari trovando la cosa eccitante.

Qui ne pubblichiamo due tra le più castigate, in quella grande si scorge un ragazzo nudo intento a sbottonare la patta di un signore, mentre un altro panciuto signore si riveste dopo aver consumato.

Le segnalazioni, ovviamente, sono state inviate alla polizia e alle autorità municipali, ma è quantomai difficile beccare qual-

cuno in flagrante, a meno di non piazzare una pattuglia in pianta stabile.

L'indignazione dei cittadini è giustificata, infatti i palazzi prospicienti il parco sono in gran parte abitati da giovani coppie con bambini e, riteniamo giustamente, pensano che tale spettacolo proprio non faccia bene all'educazione dei bambini. E' pur vero che in diverse scuole italiane distribuiscono opuscoli con storie di omosessualità ai bambini perché, dicono, le nuove generazioni devono abituarsi ad accettare e convivere con la realtà "gender", come la chiamano adesso. Però, diavolo, le famiglie saranno pur libere di decidere cosa insegnare ai propri figli, o no? Decisamente il tipo di educazione offerta al parco di Tor Sapienza non è dei più indicati.

## *Omosessuali che in pieno giorno praticano la sodomia sotto gli occhi di tutti*

## Youporn live

• da Romafaschifo.com

*Cosa aspettiamo a regolamentare la prostituzione come avviene nei paesi più civili del nostro in modo che chi la esercita e che chi ne fruisce possa stare al sicuro, al coperto, non mostrarsi in pubblico, non rischiare malattie, non pagare in nero (da questo settore quanto gettito fiscale potrebbe arrivare, quanti soldi in nero tolti alle mafie?). E invece no. A noi ce piace così: prostitute, prostituti, trans in mezzo ai campi in campi che stanno in mezzo alle case e così tuo figlio si affaccia alla finestra e si gode l'ingroppata in diretta senza manco avere il fastidio di aprire su Youporn, che vuoi di più? Almeno capisce che in questa città l'inculata è sempre in agguato, no!? Questo succedeva lo scorso 28 febbraio nel famoso campo, immortalato già in altre foto (vedi a lato), di Tor Sapienza. Piccoli signori ingroppati da enormi transessuali. Ecco cosa sono costretti a vedersi dalla finestra di casa gli abitanti di Tor Sapienza.*

## Ma anche gli etero non scherzano...

### *Tecniche di adescamento tramite annunci economici*

• di Valerio Torrani

"Bello, onesto, emigrato Australia sposerebbe compaesana illibata" è il titolo di uno dei film del grande Alberto Sordi molto simile, almeno per ciò che trasmette, agli annunci pubblicati nel web per collaboratore di studio legale, medico o altro. Sì può notare in tali annunci quanto sia fondamentale che il candidato, la cui funzione sarà preparare e stampare ricette utilizzando il personal computer e/o prendere appuntamenti e/o schedulare gli impegni e/o organizzare l'archivio del professionista, sia di bella presenza e disponibile nel week-end per convegni e/o trasferte. Ma vuoi vedere che forse proprio questi convegni e trasferte siano proprio dedicati ai collaboratori, per insegnare loro l'utilizzo del personal computer, una o più lingue straniere da renderli efficienti come dei veri segretari e creare una vera professionalità? Queste mansioni, inoltre, sono come la maternità: esclusive della donna. Chi di voi, cari lettori, ha visto un uomo incinta? Chi di voi ha letto un annuncio per collaboratore uomo? I risultati sono molto simili. Chissà se tali annunci celano la stessa tecnica utilizzata dal povero Amedeo Battipaglia , interpretato dal grande Alberto Sordi, per poter trovare una stabilità nella propria situazione sentimentale. Sicuramente no! Allora ricordiamo a tutti gli interessati che ogni annuncio di lavoro deve rispettare i decreti legislativi 215/03 e 216/03 per la tutela delle pari opportunità e la condanna delle discriminazioni sul luogo di lavoro ed essere rivolto ad ambo i sessi, allora forse di tanto in tanto anche le donne avranno il piacere di ricevere i propri documenti consegnati da un uomo di bella presenza e ancor meglio se, potranno poi valutarne la correttezza perché oltre alla bella presenza è stata considerata l'efficienza!

## *Prenestin drug outlet*

### Spaccio metanfetamine al Prenestino: arrestato pusher con 30 pasticche di Ya Ba

• da Roma Today

7 marzo - Un effetto che va dalle 8 alle 24 ore. Chi la assume va incontro infatti a una lunga fase di 'carica energetica' e 'benessere' che comporta stati allucinatori e comportamenti particolarmente violenti e autolesionistici. A fermare un pusher di Ya-Ba, detta anche 'Droga della Pazzia', i carabinieri del Nucleo Operativo della Compagnia Roma Casilina. Il pusher è stato trovato con 30 'chicche' durante un controllo tra largo Preneste e via di Acqua Bullicante, nella zona del Prenestino.

SINTETIZZATA IN THAILANDIA - La pericolosissima metanfetamina, molto diffusa nei paesi orientali, è sintetizzata e prodotta in origine in Thailandia sotto forma di XTC. Negli ultimi anni, si è diffusa in Occidente dove è conosciuta con il nome di "droga della pazzia". Distribuita in compresse rossastre, può avere effetti devastanti sulla psiche dei consumatori.

Al termine degli accertamenti i militari dell'Arma hanno quindi arrestato con l'accusa di detenzione ai fini di spaccio di sostanze stupefacenti, un pusher 30enne del Bangladesh. I carabinieri hanno sequestrato l'involucro con le pasticche e hanno portato il giovane in caserma, dove è stato trattenuto in attesa di essere sottoposto al rito per direttissima.

Auguri a tutti di Buona Pasqua
A TUTTO RELAX
DolceLuna
DISPOSITIVI MEDICI
MATERASSI,
RETI MOTORIZZATE
E POLTRONE RELAX
consegne gratuite
nel quartiere
Via del Pigneto 144 - 06-2757997

MANCINELLI
TENDE
FABBRICA
AVVOLGIBILI
ZANZARIERE
TENDE DA SOLE
Veneziane • Tende a rullo • Ciniglie
Tende verticali • Plissè • Box doccia
Porte a soffietto • Grandi Coperture
Motori avvolgibili
Largo Galeazzo Alessi 6/a • 00176 Roma
06 29.99.59 - Tel/fax 06 29.99.57
mancinellitende@tiscali.it

ROBINSON LAVANDERIA
dal 15 aprile
Piumoni singoli
o matrimoniali
lavaggio a soli € 10,00
MAXI
OFFERTA
VIA ANAGNI 102 • 06.69.44.01.008

**Tavolo di discussione - *I lettori domandano e rispondono***

# Tira aria malsana!

Che il mondo dorato renziano sia in crisi? Dai sondaggi parrebbe proprio di sì. Sono trascorsi poco più di trenta giorni da quando per Matteo Renzi tanto rapida è stata la sua ascesa a segretario del Pd e alla Presidenza del Consiglio tanto rapida è la sua discesa nel gradimento degli italiani. Ricordate il suo ormai famoso tweet "enricostaisereno"? Era preceduto in un suo libro da alcune affermazioni lapidarie: mai avrebbe accettato di fare il segretario del Pd e tifava per il governo Letta perché significava tifare per l'Italia e gli avrebbe, quindi, dato una mano. Così "dixit". Quanta acqua è passata sotto i ponti da allora!, e tutti sappiamo come è andata a finire. Ma ora qualcosa non va per il verso giusto. Appena eletto (ma ancor prima, nella sua…campagna elettorale) si era presentato come il "rottamatore" della politica ormai lisa che tutti conosciamo. Avrebbe rinnovato questo, avrebbe cambiato quest'altro, avrebbe portato avanti riforme, avrebbe ridotto l'Irap, l'Irpef, ammodernato le scuole e poi…. e poi…. il nostro si è affrettato a telefonare alla Merkel e, subito dopo, il ministro Alfano si è recato a fare visita alla stessa, che notoriamente ha in mano il potere economico dell'UE (vedasi le condizioni economiche imposte ai paesi come la Grecia, la Spagna ecc.) e dell'Italia in particolare. Una luce mi si è accesa: che gli ultimi nostri politici al governo (non so per quale…oscuro motivo) sembrino collaborare attivamente da oltre tre anni con i nostri…carcerieri? Il mio timore è che soffrano di una probabile "Sindrome di Stoccolma": li omaggiano, li ossequiano, si inchinano alle loro richieste, anche le più "lacrime e sangue" e s'innamorano (un vero colpo di fulmine?) delle loro soluzioni alla nostra crisi, della loro linea rigorista. Mi sembra che anche Renzi & co. non siano esenti da questa sindrome e, dall'Europa provengono, così, segnali minacciosi. Insomma, tira un'aria malsana e Matteo, anche lui, sembra che sia commissariato. Per non deludere l'UE, da buon Speedy Gonzales ha aumentato a tamburo battente l'aliquota della Tasi dello 0,8xmille. Renzi che, dopo appena una settimana, ha avuto e ha già il suo bel da fare all'interno della maggioranza e del governo per la riforma elettorale (l'Italicum non piace alla minoranza del Pd né ad Alfano ed è stato dimezzato con validità solo per la Camera, se verrà poi approvato) e la nomina dei sottosegretari (grane dal Sen. Gentile - poi dimissionario o dimissionato?-, dalla Barracciu, da Bubbico, da Del Basso de Caro e da De Filippo, pare tutti indagati). Se dal mattino si vede il buon giorno, mbè, non c'è da stare "sereni". Diciamo pure che all'inizio ci aveva un poco illusi, con la sua aria scanzonata, ciarliera (le sue chiacchiere ci avevano incantato quando si è presentato in Parlamento) e con le sue idee rottamatrici.

Matteo, i tuoi spot pubblicitari in Parlamento e in TV ci hanno stancato.Non vogliamo più che tu ci dica cose di sinistra né di destra. Ma fai! Comunque, "noinonsiamotranquilli!".

***Ben Vistà***

# Il flop delle quote rosa

Questa ossessione sessista delle "quote rosa" in Parlamento ha fatto flop. E mi pare giusto. Il problema poteva essere di attualità nella politica occhio e croce 30-35 anni fa, quando le donne non erano ancora "arrivate" a ricoprire dei posti importanti nella società italiana. Oggi le donne sono numerosissime e stimatissime (spesso più degli uomini) dimostrando disponibilità e competenza nel proprio campo molto più dei rappresentanti dell'altro sesso. Fra i medici, i giornalisti, gli avvocati, i magistrati e gli insegnanti, tanto per fare degli esempi, la presenza femminile è numerosissima e molto apprezzata. Vuoi vedere che il recente interesse da parte dei politici a imporre le quote rosa nella politica sia dovuto a quella volontà meschina di gestire le donne nel timore che esse possano prendere il loro posto? O è la meschina attenzione da parte di costoro nella considerazione che le donne siano un genere inferiore e che va protetto? Insomma, una specie di "diversamente abili" che hanno bisogno di qualcuno che le… preservi dal "virus" e che assicuri loro un posto di lavoro. E l'attenzione andrebbe posta nel valutare le persone dalla loro "testa" e non dalla parte… bassa del corpo! Le donne e gli uomini sono intelligenti o cretini nella stessa misura e non dipende dal colore, rosa o celeste che siano. Piuttosto mi ha preoccupato proprio quel gruppo di 90-100 parlamentari donne che hanno sentito il bisogno di portare avanti il problema delle "quote rosa". Il loro tentativo di imporre forzatamente la parità è parso, in realtà, un insulto a tutte le donne (alla loro intelligenza, alle loro capacità), offrendo un posto sicuro anche se non lo meritano. Solo per grazia ricevuta.

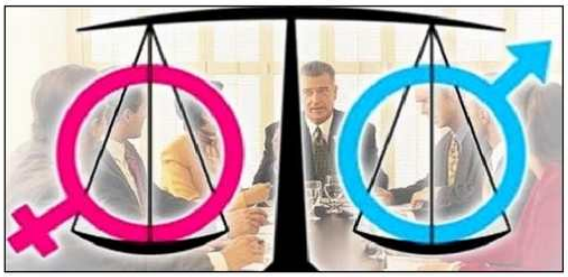

***Pietro Miccia***

**In ricordo di....**

# Petroselli, il sindaco

## *Ricordato nel V Municipio con la proiezione del film-documentario*

• di **Damiano Rossi**

Luigi Petroselli è considerato il sindaco più amato dai romani e colui che più di tutti durante il proprio mandato ha saputo dare voce alle esigenze e alla necessità dei cittadini dell'Urbe. Protagonista dell'integrazione delle periferie nel tessuto urbano della città e della riqualificazione del centro e in particolare dei Fori imperiali, la sua figura ha lasciato una significativa impronta nella memoria di tutti i cittadini capitolini, tanto da godere dell'onore di entrare nel "Pantheon" della toponomastica della città eterna con una via a lui dedicata. A 82 anni dalla sua nascita, il Sindaco di Roma per eccellenza nel cuore dei romani, è stato omaggiato con un tour nella Capitale del documentario dal titolo "Il Sindaco Petroselli".

Il lungometraggio, presentato il 1 Marzo all'Auditorium alla presenza dell'attuale primo cittadino Ignazio Marino, è stato proiettato, a partire dal 14 Marzo, in tutti i Municipi della Capitale.

L'opera audiovisiva del regista Andrea Rusich, realizzata dall'associazione culturale SAFADOFILM, in co-produzione con Aamod (Archivio Audiovisivo del Movimento Operaio e Democratico), si propone l'obiettivo di riscostruite la parabola umana e politica di Petroselli e allo stesso tempo della Roma degli inizi anni 80 attraverso immagini inedite, di cui molte visibili al pubblico per la prima volta e interviste a familiari, amici e colleghi.

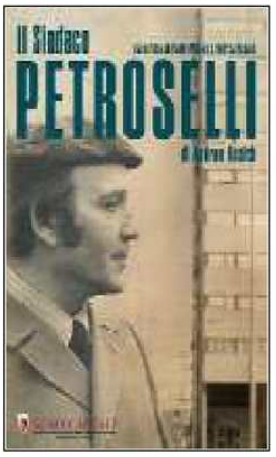


Nel V Municipio il film è stato proiettato il 14 Marzo presso il Cinema Aquila e il 29 Marzo presso la Biblioteca Rotari in Via Francesco Tovaglieri.

Nei due diversi appuntamenti sono intervenuti Paolo Masini, Assessore allo Sviluppo delle Periferie, Infrastrutture e Manutenzione Urbana, Andrea Rusich, regista del documentario e Tonino Lovallo, autista e amico di Petroselli.

**Redazionale**

**Farmacia Torpignattara**

*Dr. R. Ramundo Montarsolo*

Ad aprile arriva la primavera e con essa la voglia di sfoggiare un fisico armonioso, un colorito ambrato e salutare. Per realizzare tutto ciò, la Vostra Farmacia di fiducia, non Vi lascerà soli. E' in corso una campagna che propone ottimi sconti su prodotti snellenti, drenanti e dimagranti e, in più, uno sconto del 20% su tutte le creme solari per la vostra calda estate. Chiedete informazioni al personale della Vostra farmacia che è sempre disponibile a dare consigli e orientarvi nelle scelte. Auguri a tutti di **Buona Pasqua.**

**Orario NO STOP**

**Via di Torpignattara, 47 - Tel. 06 2414651 - Fax 06 2414775**

**Redazionale**

**BAR FIORUCCI**

Fin dal 1969, anno di apertura del bar **Fiorucci**, i titolari si sono sempre distinti per la professionalità e cura con le quali hanno accolto i clienti offrendo loro sempre prodotti di prima qualità, come l'ottima miscela di caffè Circi e il gustosissimo caffè al ginseng. In questo periodo, c'è una vasta scelta di Uova e colombe di Pasqua delle migliori marche come **Caffarel, Perugina, Kinder, Casa del Dolce, "la Dolce Idea"**. Da non perdere poi l'offerta del latte fresco **Tre Valli** a € **1,00.** Il Bar Fiorucci augura a tutti i suoi clienti e lettori di Viavai una ***Buona Pasqua***.

**Via Ciro da Urbino, 37F - Tel. 06 2415092**
**www.barfiorucci.it**

**Hotel Pisa**

**Via Pietro Micca, 10**

Camere matrimoniali da 49 €

**Tel. 06/88980768 Fax 06/77200318**
**Mobile 347 0193270 - 347 3321068**
**info@hotelpisaroma.it**
**www.hotelpisaroma.it**

**Hotel Pigneto**

**Piazza del Pigneto, 14/15**

Camere matrimoniali da 45 €

**Tel. 06/7016915 - Fax 06/70613663**
**Mobile 347 0193270 - 347 3321068**
**info@hotelpigneto.it**
**www.hotelpigneto.it**

**Pensione Bullicante**

**Via Dell'Acqua Bullicante, 15**

Camere matrimoniali da 45 €

**Tel. 06/24416653 - Fax 06/24406106**
**Mobile 347 0193270 - 347 3321068**
**pensioneacquabullicante@hotmail.it**
**www.pensioneacquabullicante.it**

**Alla Cortese Attenzione** Questa rubrica è a disposizione di cittadini che hanno qualcosa da segnalare. Recapitare gli articoli in redazione, Via Leonardo Bufalini, 88, oppure alla casella e-mail viavai@tiscali.it. Non si risponde della veridicità di quanto pubblicato. Anche se pubblicati anonimi, gli articoli DEVONO recare nome e recapito dell'autore.

# Il grillo...

## SONANTE!

## Facciamo le pulci a Marino

Ecosì Renzi ha fatto un regalo al sindaco Marino di 570 milioni di euro! Va bene così? Mica tanto! C'era proprio bisogno che Roma avesse questo… obolo per evitare il fallimento? Mbè, visto che il sindaco si è contornato di ben 75 consulenti esterni per il suo staff che costano 4,6 milioni di euro, euro più euro meno… . Visto che sindaco e assessori costano mediamente ai romani circa 100.000 euro ognuno, euro più euro meno… . Visto che il Campidoglio ha una folta pattuglia di avvocati (se ne calcolano 23) per un totale di 6,5 milioni di euro, euro più euro meno… .Visto che per l'informatizzazione di un Ente di Roma Capitale è prevista una spesa di 5 milioni di euro, euro più euro meno… . Visto che l'Urbe ha 43.000 immobili, dagli affitti dei quali percepisce circa 27 milioni di euro (per un canone di circa 50 euro, dico 50!), euro più euro meno e ne spende circa 21 milioni per affittarne dai privati circa 4.800… . Visto che la municipalizzata Atac ha un debito di oltre 500 milioni, che l'Ama ha un debito di circa 600 milioni e i cassonetti sono pieni di "monnezza"e la città è sporca come mai… . Visto che per il flop della tanto reclamizzata pedonalizzazione dei Fori Imperiali sono stati spesi circa 1,5 milioni di euro… . Visto che sono stati stanziati 658.000 euro per Associazioni varie (l'Anci costa € 404.000, l'Istituto Alcide Cervi € 12.000, il Cicu (?) 14.283 euro, il Museo storico di Via Tasso €10.000). Ah!, dimenticavo che però sono stati risparmiati ben 400 euro per i fiori - che non sono stati posti - al monumento ai caduti di Nassirya! Invece di elemosinare soldi a tutti gli italiani (quelli che Renzi ha dato a Marino sono di tutti noi), perché il sindaco, peraltro noto per le note spese gonfiate di Catania e delle ricevute duplicate dell'Università di Pittsburg e condannato a restituirle, non s'ingegna un poco a valorizzare le antichità dell'Urbe, notoriamente un museo vivente a cielo aperto? Sindaco Marino!, la sagra dell'uva è terminata e le fontane non danno più vino!

***Cri cri, il grillo sonante***

# Nannaré, ce dispiace tanto, ma nun se ne parla ancora...

*Ancora nessuna soluzione è stata trovata per restituire decoro in prossimità della teca in Via Montecuccoli in "onore" del film Roma Città Aperta con Anna Magnani*

• di **Serena Leo**

E' passato circa un anno dalla nostra segnalazione e il silenzio è diventato ancora più assordante. Si sentono soltanto i piedi che sbattono di Nannarella nostra e l'esortazione, con un codazzo di concittadini infuriati al seguito, che reclama una dignitosa presa di posizione. La mitica attrice che tutto il mondo ha avuto modo di apprezzare, certo si starà chiedendo: "ma che monno è diventato?, nun me la pijo tanto si nessuno penza più de portamme 'n fiore, ma almeno me levassero 'sta monnezza da qua intorno e che diamine so' sempre 'na signora!". Allora speriamo veramente che qualcuno ci pensi e venga restituito decoro intorno alle teche, una in Via Montecuccoli e l'altra su Piazzale Prenestino, dedicate al film "Roma Città aperta", per la mitica scena che è stata girata proprio in questi luoghi. Saremo davvero felici di poter raccontare presto un'altra storia!

# Ho avvistato un UFO

Il pomeriggio del 3 marzo, per provare la fotocamera del mio telefonino, ho scattato diverse foto; in una di queste (che vi mando già elaborata) si vede uno strano oggetto sferico.
Ho fatto una ricerca sul web per trovare traccia dell'episodio, che mi è stato raccontato da più testimoni, sull'avvistamento.
Dall'archivio avvistamenti, che vi allego, un fatto analogo sarebbe accaduto domenica 11 marzo 2001, ore 13.30 (pag. 173 allegato). I testimoni mi raccontarono appunto di una domenica di marzo 2000.

Nel caso odierno avrei pensato a uno dei tanti aerei che vanno verso Ciampino.

Qualcuno per caso sa dirmi cosa potrebbe essere?

***B.U.***

# Ennesimo crollo a "Pompei"

Guardando la foto qualcuno potrà pensare, è sicuramente l'ennesimo crollo a Pompei! Ma no, niente paura (si fa per dire...) E' soltanto un dissesto del ciglio di marciapiede, all'incrocio di Via del Pigneto e via G. .Dalla Vedova a Roma che speriamo vivamente venga al più presto risistemato prima che qualcuno, inciampando, possa farsi veramente male. Meglio prevenire che curare!

***Luciano C.***

## LA FOTO DEL MESE

## Dedicato a Viale Filarete

• di **Redazione**

Una bella dedica alla lungaggine dei lavori per il cedimento del sottosuolo a viale Filarete, ci arriva non da Torpignattara o dal Pigneto, come sarebbe lecito aspettarsi, ma dal quartiere Trionfale. Una strada chiusa, precisamente tra via Cassia e Via dei Giochi Delfici, per giunta anche somigliante a Viale Filarete, ha ispirato un fantasioso cittadino, non certo privo di senso dell'humor, che ha decorato uno dei divisori in cemento con la scritta **"MI NONNO CO' NA PALA AVEVA GIA' FINITO!!!"**. In effetti la situazione a Viale Filarete, nonostante le rassicurazioni del municipio, languono ormai da parecchio, e neppure si vedono segni di vitalità attorno al cantiere. Sono stati stanziati 200mila euro, dal Comune, per fare dei sondaggi, ma tutto è fermo e nessuno sa se e quando Viale Filarete potrà essere riaperta. Magari proviamo a chiamare il nonno di quel simpatico signore!
A proposito, sul divisorio accanto a quello citato campeggia la scritta "MARINO PEDALA"... ma questa è un'altra storia... o no?

I.C.S. ISTITUTO PER LA CULTURA E IL SOCIALE
Via Luchino dal Verme, 72
email: ist.cultura-sociale@libero.it - www.ics.roma.it
info: 06/83793034 - 340/9694420
LINGUE
INGLESE - FRANCESE - TEDESCO
SPAGNOLO - ARABO - RUSSO
Parlare tedesco in 13 lezioni
Docenti madrelingua
INFORMATICA
corsi base - intermedi - avanzati
Gruppi di 4/5 persone
1 computer per allievo
SPORTELLO STUDENTI
LEZIONI IN TUTTE LE DISCIPLINE
Corso di sartoria
Pittura - Canto - Chitarra
IN PREPARAZIONE CORSI ESTIVI
SEDE dei corsi: Associazione I.C.S. Istituto per la Cultura e il Sociale via Luchino dal Verme, 72
Come raggiungerci: Autobus n° 81, 810, 409, 412, 545 / tram 5, 14, 19

**Degrado**

# Meglio rimuovere il Monumento ai Caduti di piazza delle Camelie che "lasciarlo in quel letamaio"

**Centocelle**

*L'indignazione della figlia di Paolo Renzi, medaglia d'Argento alla memoria, sconfortata dallo stato dell'opera*

• di **Alessandro Moriconi**

Da mesi ormai ci si occupa dello stato di degrado in cui versa a Centocelle il monumento alle vittime del nazifascismo le cui uniche colpe erano quelle di credere ciecamente nella libertà e nella democrazia.Il monumento fu inaugurato il 4 giugno 2008 e da subito non è che abbia brillato in manutenzione ordinaria e tantomeno straordinaria, colpa anche di una assenza totale di vigilanza da parte della Polizia Roma Capitale.
Un abbandono che induce il Consiglio Municipale dell'ex VII ad approvare il 1° aprile del 2011 una Risoluzione nella quale si prevedeva l'installazione di una segnaletica recante il divieto di introdurre cani negli spazi protetti, la realizzazione e posa in opera delle recinzioni perimetrali delle aiuole, la sistemazione di nuove panchine, il ripristino degli sportelli di accesso all'impianto di irrigazione e la messa in sicurezza della cabina elettrica presente nell'area.
Nulla di quanto previsto nella risoluzione è stato fatto e ovviamente le responsabilità ricadono anche sulla precedente Giunta allora alla guida del Municipio.
Da mesi sulla questione è anche impegnata la Sez. Anpi di Centocelle con sollecitazioni del Coordinatore Gabriele Lombardozzi al presidente del Municipio Palmieri, cercando di sensibilizzare anche l'Assessore alle Periferie del Comune di Roma On.le Paolo Masini e, per ultimo in ordine di tempo, il Vice Sindaco On.le Luigi Nieri; ma nonostante tutto il degrado rimane pressoché assoluto in quanto piazza delle Camelie è una sorta di zona franca, quasi sconosciuta agli operatori dell'Ama (a meno che non gli si chieda una cortesia) e a quelli del Servizio Giardini. Da qui la denuncia di Pina Renzi che con una lettera al presidente del Municipio Roma V Palmieri ha chiesto un intervento immediato per eliminare un degrado inaccettabile, basti pensare alla targa commemorativa contenente i nomi dei caduti che è letteralmente sprofondata nell'acqua putrida e melmosa della fontana.
Pina Renzi è la figlia di Paolo, torturato in via Tasso e morto sotto il plotone di esecuzione a Forte Bravetta il 31 gennaio del 1944, medaglia d'Argento alla memoria riconosciuta con decreto del Presidente della Repubblica in data 7 marzo 1975. "Non posso accettare – dice la Renzi nella sua lettera – che il nome di mio padre e quello degli altri caduti per mano nazifascista, che pagarono con la loro vita la difesa degli ideali di libertà siano immersi nell'acqua putrida e stagnante di una fontana e per di più in un luogo dove Istituzioni Locali e Municipalità si palleggiano la competenza per la pulizia e la manutenzione". Nella lettera, la sig.ra Renzi chiede un incontro al Presidente Palmieri per poter esporre le proprie richieste e si dice certa "anche per il buon nome del Municipio, che la sua denuncia sarà presa i considerazione. "In caso contrario – ha concluso – mi vedrò costretta a chiedere la rimozione della targa". Nei prossimi giorni sono previsti incontri con il Presidente Palmieri, vedremo se finalmente si avvierà il recupero della piazza e la sistemazione definitiva del monumento.

**Centocelle**

# Mercato abusivo "Primavera", tutto da rifare

*Eliminata la pattuglia di sorveglianza, tempo 5 minuti, e gli abusivi si riappropriano dell'area*

• di **Alessandro Moriconi**

Il servizio di vigilanza fortemente voluto da cittadini e commercianti per contrastare concretamente il fenomeno dell'abusivismo commerciale da parte di Rom ed extracomunitari che aveva reso l'area dinanzi al mercato rionale di viale della Primavera un pericoloso ricettacolo di materiale in gran parte proveniente dai cassonetti, è stato eliminato.
A partire da lunedì 17 marzo, previo un accordo tra il Comandande del gruppo Casilino della Polizia Roma Capitale dott. Stefano Andreangeli, il Presidente G. Palmieri e l'assesore al Commercio C. Marinucci, è stato deciso di eliminare la pattuglia fissa che aveva di fatto eliminato per oltre un mese l'attività abusiva dinanzi al mercato. Sarà sostituita, dicono dal municipio, da tre/quattro passaggi giornalieri di pattuglie della polizia Roma capitale e da improvvisi blitz con l'ausilio dell'Ama Spa con i quali si procederà, dicono, all'immediato sequestro della merce.
Al secondo giorno di questa nuova disposizione, tutto è tornato in alto mare e se il primo giorno il mercato ha visto la presenza di una decina di Rom ... al secondo giorno il tam tam di questa comunità ha riportato in viale della Primavera almeno 50 venditori. Alle ore 10,00 circa il primo blitz dei vigili, pochi minuti e via in quanto ancora non era arrivato nessun venditore. Il secondo blitz dei vigili intorno a mezzogiorno, stavolta l'area era piena di venditori e c'è stato un fuggi fuggi generale fin dentro il mercato. Dell'Ama e dei sequestri annunciati neppure l'ombra, tant'è che, andati via i vigili, il mercato si è riformato nel giro di pochi minuti.
Tra una visitina e l'altra dei vigili anche la sosta per qualche minuto di una pattuglia dei carabinieri... stavolta nessun cenno alla fuga, tutti compostamente al loro posto di vendita. Della serie i CC non mettono paura!!!
Dal municipio l'assessore Marinucci è convinto che tutto migliorerà con gli interventi congiunti di Polizia Roma Capitale e Ama che forse già da domani dovrebbero avviarsi (il condizionale è solo per garantirsi ulteriormente la sorpresa, dicono dal municipio)
Il servizio giornaliero di vigilanza che comunque aveva allontanato gran parte degli abusivi - ridotti a uno sparuto gruppetto che arrivano sul posto pochi minuti dopo la cessazione del servizio dei vigili e rimangono sul posto fino all'arrivo degli operatori ecologici dell'Ama addetti alla pulizia del mercato - è stato sospeso ufficialmente per carenze di personale e un inadeguato monte ore straordinario ... ma ormai aumenta sempre di più la schiera di coloro che pensano che queste carenze di personale Capitale e dell''impossibilità della politica locale di almeno discutere alla pari sulle priorità dei servizi da effettuare.
E' ovvio che queste sono le considerazioni che vengono dai cittadini esasperati e guardandosi intorno non è che poi abbiano tutti i torti.

**Bar Tabacchi PIZZINELLI**

Dal 1943, nel segno della coninuità, la famiglia Pizzinelli si è avvicendata nella conduzione di questo esercizio, oggi Bar Tabacchi n° 890, gestito da Massimo Pizzinelli. Hanno tramandato di generazione in generazione, l'elevata professionalità, il garbo, il servizio e la cura nel soddisfare i clienti. Già dalla prima mattina, Daniele e Ilario accolgono con un sorriso i frequentatori e li sanno sempre consigliare al meglio nelle scelte. In occasione della Pasqua, insieme a tutte le consuete prelibatezze, c'è un vasto assortimento di uova di cioccolato artigianali, colombe di qualità e Prosecco delle migliori marche, oltre a tutti gli articoli per fumatori. Gioco del lotto, lottomatica, sisal e vendita macchinette per fare in maniera indipendente la propria sigaretta, completano l'offerta riservata a tutti i clienti di questo accogliente locale.

*Caffè Pizzinelli da 70 anni insieme a Voi, augura Buona Pasqua a tutti*

**Via Prenestina, 242/c Tel. 06/2753088**

Redazionale

**SICUREZZA E QUALITA'**
**e il ladro scappa e se ne va...**

**La ditta Conti Giuseppe, professionisti della lavorazione del ferro e dell'alluminio, nasce nel 1988 in Via del Pigneto e si trasferisce poi nel 1996, in via Atripalda. Tale azienda è specializzata in lavorazione ferro e alluminio e lavora anche per conto terzi. In questo periodo storico dove la sicurezza è davvero fondamentale, rivolgetevi con fiducia a questi professionisti per avere porte blindate con cilindro europeo, grate di sicurezza, sostituzione vecchie serrature con quelle a cilindro europeo antishock. Chiedete i preventivi che verranno rilasciati gratuitamente e sarete sorpresi dal rapporto qualità prezzo. Infissi anche in alluminio a chiusura ermetica per il giusto risparmio energetico. Sopralluoghi gratuiti.**
**Per informazioni chiamare:**
**339-3911790**
**Auguri di Buona Pasqua a tutti i clienti e lettori di Viavai**

**Conti Giuseppe - Via Atripalda 18-21**

Redazionale

**Collezionismo, che passione**

In Via Antonio Tempesta nr. 234, dalla passione per il collezionismo di Christian, nasce il 13/12/2013, il negozio "**Fanta Shop**" dove è possibile trovare un tale assortimento di oggetti in grado di soddisfare i clienti più esigenti. Ci sono videogames datati e non, film di vario genere, fumetti Italiani d'Epoca e attuali, costumi e maschere per tutto l'anno. Assortimento di oggettistica e accessori, orecchini, collane, bracciali, quadri, maglie personalizzate ecc. La cortesia e disponibilità del personale Vi condurrà in questo mondo fantastico. Si organizzano tornei di carte collezionabili di magic, yu ghi oh e pokemon senza limiti di età. Aggiornamenti relativi agli appuntamenti su Facebook. **Offerta del mese: solo € 10 per tutti i videogames della play station 3 e della xbox360 usati.** Orario: mar-sab: **10,00-13,00/16,00-20,00**
**Lunedì e Domenica: solo pomeriggio**

**Via Antonio Tempesta 234**
**T 346-7904149 zagortenay416©gmail.com**

In periferia

ROMA 5

# Troppi piccioni, problema?

• di **Ettore Ranalletta**

Una nostra lettrice del Pigneto ci scrive lamentando un problema che, non per la prima volta, tocca la nostra periferia. "I piccioni hanno fatto il nido sulla canna fumaria della mia caldaia, - dichiara allarmata - i fumi sono rientrati in casa e per poco non restavamo asfissiati". E poi ancora: "Il mio terrazzino, per quanto cerchi di matenerlo pulito, è costantemente tappezzato di guano, non so più come difendermi!". Ed aggiunge: "Anche se sono solo delle bestiole sarò costretta a mescolare del veleno per topi nel mangime nella speranza di allontanare i volatili!".

In effetti, il fenomeno è ben noto al centro della città dove le massiccie colonie di piccioni con il contenuto acido del loro guano danneggiano cornicioni e stucchi di palazzi e monumenti. Anche le auto risentono del fenomeno, le deiezioni dei volatili, se non rimosse subito, lasciano macchie indelebili sulle parti verniciate della vettura. A Piazza dei Cinquecento (Stazione Termini) lo strato di guano ha reso scivolosissime alcune parti pavimentate della piazza. Il titolare di un chiosco-bar, per arginare il fenomeno, ha installato una sorta di amplificatore che diffonde a tutto volume il verso di uccelli predatori notoriamente temuti dai piccioni.

Ma perché questa massiccia invasione di piccioni? I piccioni, come la maggior parte dei volatili cittadini, si sono evoluti in una specie parassita; essi trasformano nel loro habitat la maggior parte dei monumenti nei quali trovano rifugio, in modo particolare negli elementi architettonici decorativi che, per la loro fattura, forniscono i volatili di riparo e protezione.

Oltre a deteriorane l'aspetto e la struttura, gli escrementi dei piccioni in stati sovrapposti corrodono l'opera d'arte distruggendo così il parimonio artistico e culturale. I colombi sono uccelli granivori, con abitudini stanziali, che nidificano su costoni e pareti rocciose. Queste esigenze sono totalmente soddisfatte dall'ambiente urbano dove gli uffici, con i loro anfratti e rifugi, riproducono certi aspetti dell'ambiente naturale del colombo. La gran massa di rifiuti e di residui umani fornisce poi a questi uccelli cibo abbondante, con un minimo dispendio energetico. La città è dunque per essi un ambiente ecologico ideale a cui si sono sempre più adattati per il loro passato di animali domestici, ma anche per altri fattori quali la mancanza di predatori nelle aree urbane, un microclima assai favorevole, la scarsa competizione per le fonti di cibo. Si è calcolato che un piccione consuma circa 30 grammi di alimenti al giorno, pertanto una popolazione di 1000 esemplari "consuma" 30 chili di mangime al giorno in parte "offerti" dalla popolazione residente e in parte "prelevati" direttamente nelle zone verdi o presso le discariche. Si può intuire, se valutata a larga scala, l'incidenza in termini di costi della presenza di colonie così numerose. L'alimentazione del piccione comporta anche l'ingerimento di piccoli sassolini o scorie inerti che facilitano la digestione. Non sempre però il piccione reperisce questi inerti al suolo, ma li va a cercare scarnendo con il becco o con le zampe le parti più tenere della muratura o dei monumenti. Anche in questo caso, si tratta di danni enormi se si mettono in conto le spese per il restauro o il rifacimento di parti murarie. Gli escrementi dei piccioni contengono una grande quantità di acidi che penetrano nelle strutture di laterizio o di pietra diluite dalla pioggia o dalla umidità. Anche le strutture metalliche subiscono lesioni e danni a causa della capacità corrosiva del guano. La presenza delle sostanze organiche diluite, che si infiltrano dai tetti, innesca un processo di degrado a volte irreversibile. In determinate condizioni, la sostanza organica evacuata dai piccioni da inizio a un processo riproduttivo a catena con altri microbi che a loro volta possono diventare elementi distruttori dei materiali di costruzione.

**Oltre ai danni architettonci, però, la massiccia presenza di piccioni ha altri effetti spiacevoli vediamoli:**

**IL GUANO**

Il guano contiene spesso elementi patogeni che il piccione ha rilevato dall'ambiente ma che l'uomo può assumere attraverso le vie respiratorie (il guano essicato si polverizza e il vento lo trasferisce molto pericolosamente nell'aria) o attraverso i commestibili sporcati dai piccioni.

**LE ZECCHE**

Le zecche sono i più fastidiosi parassiti del piccione di città e spesso si traferiscono dal piccione all'uomo con gravissime conseguenze. La puntura della zecca può dar corso a infezioni con decorso asintomatico per i particolari anticorpi presenti nel corpo umano, ma nel caso ciò non avvenga, si possono manifestare sintomatologie che vanno dalle macchie cutanee alle meningiti o a malattie cardiache.

*****

In attesa che le Istituzioni si decidano a studiare dei provvedimenti, i cittadini potrebbero limitare i danni evitando di nutrire le bestiole e cercando di non abbandonare i rifiuti fuori dei cassonetti o ricorrere a dispositivi elettronici a ultrasuoni, in vendita ovunque, capaci di allontanare i piccioni senza far loro del male.

# Interventi alla scuola Dalmazio Birago

• di **Presidenza Mun. Roma 5**

La mattina del 16 febbraio a causa di un incidente stradale avvenuto all'incrocio tra via Collatina e via Grotta di Gregna, il muro di recinzione della scuola comunale Dalmazio Birago ha subito danni.

L'Ufficio Tecnico del Municipio Roma V dopo essersi assicurato che il muro non sia pericolante si è relazionato con il V Gruppo Prenestino della Polizia di Roma Capitale facendo partire la richiesta di risarcimento danni alla società di assicurazione. Il muro danneggiato è stato recintato e messo in sicurezza in attesa di essere ristrutturato.

Il Presidente e la Giunta del Municipio Roma V assicurano i genitori degli alunni, tutti i dipendenti della scuola che la sicurezza scolastica e il benessere dei piccoli alunni sono interesse primario di questa Amministrazione.

# I.C. "A. Manzi" a scuola di memoria

• di **Patrizia Di Chiara**

L'insegnamento della storia nella scuola richiede uno sforzo, un'attenzione, una riflessione particolari, tanto più se il periodo da studiare è così vicino da avere ancora dei testimoni, uomini e donne che hanno vissuto in prima persona drammatici episodi della nostra storia o il cui racconto hanno ricevuto in eredità dai propri genitori.

È così che l'I.C. "A. Manzi" ha voluto celebrare il giorno della memoria, organizzando per i propri alunni delle attività che li aiutassero a rivivere quelle pagine drammatiche stampate non solo sui libri di testo, ma negli occhi e nel cuore di chi c'era.

Così, Amedeo Tedesco, figlio di una vittima delle Fosse Ardeatine, ha raccontato a una platea di giovani in silenzio, la sua tragica esperienza, mentre altri studenti si sono recati al Ghetto, alla ricerca delle "pietre d'inciampo" (piccole targhe d'ottone incastonate nell'asfalto, tra i sampietrini, sulle quali sono incisi il nome, l'anno di nascita, la data e il luogo di deportazione e la data di morte dei rastrellati), e lì hanno incontrato "i bambini" che sfuggirono alla retata del 16 ottobre 1943.

Tutti i ragazzi delle terze hanno visitato i locali del Museo della Liberazione di via Tasso, e hanno visto al cinema Aquila, il capolavoro neorealista "Roma citta' aperta", recandosi in seguito, in giro per il quartiere, alla scoperta dei luoghi in cui il film è stato girato: via Montecuccoli, il condominio con l'ampio cortile interno, la chiesa di sant'Elena…

I più piccoli sono stati ricevuti presso la biblioteca "Goffredo Mameli", dalla signora Lia Tagliacozzo, figlia di Nando, sfuggito fortunosamente ai nazisti. Racconti, commozione, lacrime.

Quando la scuola diventa la culla della memoria.

Pizzeria Valentini
TAVOLA CALDA E KEBAB

1 TEGLIA DI PIZZA 3 GUSTI
MARGHERITA • FUNGHI • WURSTELL
SALSICCIA • PROSCIUTTO COTTO
PATATE • ZUCCHINE • MELANZANE
+ 2 SUPPLÌ O 2 CROCCHETTE 13,00
CONSEGNA A DOMICILIO
PIZZA DA ASPORTO 1 EURO
VIA DEL CAMPO 53
TEL. 06.23.23.99.88

Redazionale
Geom. Lucio Bassanello
Via di Torpignattara, 35
Tel. 06 24406474 - 329 3706002
geom.baslu@libero.it
CONSULENZA LEGALE IN SEDE
Geom. Daniele Corrado
Viale Filarete, 147
Tel. 392 63 85 446
geometra.corradodaniele@gmail.com

*Studio associato*
per prestazioni superprofessionali
**Lucio Bassanello e Daniele Corrado** si interessano di: Amministrazione Condomini - Proposte progettuali - Ristrutturazione appartamenti - Comunicazione Inizio Lavori - Visure e planimetrie catastali - Accatastamenti - Frazionamenti di Terreni - Certificazioni energetiche e molto altro ancora. Affidatevi con fiducia a questi bravi tecnici che offrono la loro consulenza con preventivi e sopralluoghi gratuiti e resterete veramente soddisfatti.
Nel nostro quartiere esiste da tempo uno studio associato composto da professionisti seri e validi, regolarmente iscritti agli albi professionali, che si occupano di risolvere le molteplici problematiche legate agli Immobili e ai Condomini.

• STAMPA DIGITALE Grande formato su supporti rigidi
• Insegne, vetrofanie
• Partecipazioni
• Volantini
• Biglietti da visita
Tipografica Artigiana
00177 Roma • Via Casilina 524 D • Tel. 06 78396336 • Tel./Fax 06 7843977
digitale@tipografica-artigiana.com • www.tipografica-artigiana.com

## Redazionale

MANCINELLI TENDE ISO 9001
tendaggi e oscuranti per alberghi ,ospedali,grandi enti ,comunita'

• di **Eugenio Alati**

Quasi tutti possediamo quell'utilissimo accessorio che è la tenda da sole e, come per tutte le cose alle quali siamo abituati, non ci soffermiamo mai a riflettere su quanta tecnologia sta dietro a un oggetto così semplice.
Nel nostro territorio ha sede proprio una delle "madri" delle tende da sole, la fabbrica dalla quale escono queste meravigliose amiche che ci salvano dalla calura estiva.
Si tratta della fabbrica **"Mancinelli tende"** che, dai laboratori di Via Galeazzo Alessi, sforna prodotti di altissima qualità destinati a durare nel tempo.
La ditta nasce nel 1955 e, in tutti questi anni, si è imposta come una delle fabbriche leader nel suo settore.
La **"Fabbrica Mancinelli"** opera nel campo della produzione, assemblaggio vendita e assistenza di zanzariere, oscuranti, avvolgibili, veneziane, tende tecniche, da interno e da sole. Tutto ciò è progettato da tecnici competentissimi all'interno dei laboratori della fabbrica.
Le realizzazioni della **"Fabbrica Mancinelli"** spaziano da prodotti per le comuni abitazioni a installazioni per grandi fabbricati. Tra i tanti Clienti la fabbrica può vantare committenti del calibro della **Banca Nazionale del Lavoro** e addirittura **RAI**. Due grandi aziende con particolari esigenze che hanno risolto i loro problemi grazie alla **"Mancinelli tende"**. Ma oltre l'aspetto tecnico ci preme sottolineare un aspetto etico molto importante, ossia il fatto che la **"Mancinelli Tende"** risiede proprio nella nostra periferia, e questo dà sicuramente lustro all'economia del nostro territorio e, insieme a tante altre aziende molto produttive, costituisce un vero e proprio vanto per Torpignattara.

MANCINELLI TENDE - mancinellitende@tiscali.it
L.go Galeazzo Alessi, 6/A - Tel. 06.299959 - Fax

## Ambiente

# Torpigna

• di **Danilo Russo**

## La "spedizione pulitiva", una giornata all'insegna della partecipazione

*L'Assessore alle politiche sociali Rita Cutini: "È un iniziativa importante, spero che al più presto possano nascerne altre"*

Un "tam tam" telematico, quello di Facebook, e tanta fantasia. Il tutto condito da molto entusiasmo e voglia dia fare, nonostante tutto. Ingredienti indispensabili, per il successo dell'iniziativa organizzata dal Comitato di Quartiere denominata "Spedizione Pulitiva" tenutasi il 22 Marzo scorso a Tor Pignattara. Un esempio di partecipazione che ha coinvolto non solo i "soliti" volontari da sempre impegnati per la salvaguardia del nostro territorio, ma anche rappresentanze dei numerosi stranieri presenti nel nostro quartiere. Scope, palette, sacchi, il modo con cui maneggiavano gli "attrezzi del mestiere", la passione e la voglia di riscatto per il nostro territorio. E poi lo sguardo felice di chi sa mettersi in gioco, di chi sa proporsi gratuitamente, sottraendo qualche ora al proprio tempo libero per amore di un territorio ormai abbandonato da troppo tempo. L'appuntamento è alle 10, due gli obiettivi: ripulire il parco Sangalli e Via della Marranella, per poi terminare l'iniziativa davanti all'aiuola di Piazza della Marranella, simbolo di riqualificazione del nostro quartiere, laddove una inconsueta folla di fotografi e giornalisti stanno ad attenderli. Raffiche di foto, interviste, c'è pure Sky TG24. Una vera sorpresa per coloro che ormai da tanto tempo, e dietro le quinte, si danno da fare per ripristinare quel poco di decoro che il quartiere merita e che ci viene negato nonostante le mille sollecitazioni presso le istituzioni locali. Professionisti dell'informazione ma non solo. Ci sono anche alcuni rappresentanti della istituzioni: Il Parlamentare Khalid Chaouk (responsabile Pd Roma per l'immigrazione), l'Assessore allo Sviluppo delle periferie e lavori pubblici Paolo Masini, l'Assessore alle politiche sociali Rita Cutini. Unanime il loro giudizio sull'iniziativa: eccellente, un esempio per tutti i cittadini romani. Lo scopo dell'iniziativa è quello di sensibilizzare i cittadini verso una visione diversa del nostro territorio, l'essere consapevoli che il nostro comportamento riveste un ruolo fondamentale nel mantenimento di un quartiere ricco di storia, e che non può permettersi il degrado. Approfittando dell'iniziativa tematica, sono stati distribuiti alcuni cestini per la raccolta differenziata, un' anteprima per abituare i cittadini al nuovo sistema di raccolta. Un sistema che comunque non è esente da criticità e che andrebbe studiato accuratamente prima di di essere attuato.

## BUONO A SAPERSI *(a cura di Aurora Aglietti)*

### CAMBI DI RESIDENZA

Cambiresidenza.municipiooo@comune.roma.it, dove00 corrisponde al numero progressivo di ciascun municipio (01, 02, 03, ecc…).
**Dove andare:**
Nel Municipio Roma V i Servizi Demografici sono in :
. Via Torre Annunziata 1;
. Via Prenestina 510.
**Orario:**
. Lunedì: 8.30- 12.00
. Martedì 8.30 – 12.00/14.00- 16.00
. Mercoledì 8.30 -12.00
. Giovedì 8.30 12.00/14.00-16.00
.Venerdì 8.30-12.00.
Nella sede di Via Torre Annunziata 1, I cambi di domicilio e residenza si possono effettuare anche nelle giornate del MERCOLEDI' POMERIGGIO ( SPORTELLO FUORI ORARIO ore 16.30 – 20.30) E DEL LUNEDI SU APPUNTAMENTO (IL PRIMO E TERZO LUNEDI' DI OGNI MESE, dalle ore 15.00 alle ore 17.00)
**Avvertenze importanti**
Nel caso in cui nell'abitazione dove si vuole trasferire la residenza fosse già presente un'altra famiglia, è indispensabile che un suo rappresentante maggiorenne dia il consenso all'ingresso .
In mancanza di questa condizione la pratica sarà considerata irricevibile.
**Il consenso potrà essere fornito:**
Di persona, accompagnando il richiedente allo sportello;
compilando l'apposito campo del modello di dichiarazione e allegando una fotocopia (fronte retro del proprio documento di identità). Nei quarantacinque giorni successivi alla richiesta di cambio di domicilio o residenza, l'ufficio effettuerà le verifiche all'indirizzo dichiarato (tramite la polizia locale di Roma Capitale ) e controllerà tutta la documentazione presentata dal richiedente e trasmessa dal comune di emigrazione. Entro il 45° giorno, nel caso in cui si rilevino irregolarità nella richiesta o si accerti che non ci sono le condizioni previste dalla legge relativi al luogo di dimora e all'scrizione anagrafica, l'ufficio potrà emettere un preavviso di rigetto della domanda . In questo caso il richiedente avrà, entro dieci giorni, tempo per presentare osservazioni scritte al fine di evitare l'annullamento della residenza e ripristinare la precedente iscrizione. In caso di dichiarazioni mendaci ad un pubblico ufficiale sarà informata l'autorità giudiziaria competente , con la decadenza, in base agli artt. 75 e 76 del D.P.R. 445/2000, dei benefici e sanzioni penali.
**Cittadini extracomunitari**
Per i cittadini extracomunitari così come per qualsiasi operazione anagrafica, è necessario esibire passaporto e permesso di soggiorno.

Se questa foto non ti interessa, si vede che non hai bisogno di denaro... BEATO TE!

VIAVAI CERCA
1 venditore seriamente intenzionato a guadagnare
SEI UN ABILE VENDITORE, DINAMICO, PROPOSITIVO E HAI PIU' DI 35 ANNI? ENTRA A FAR PARTE DEL TEAM DI VIAVAI - CHIAMA IL N.RO
338 8465688
Invia curriculum a:
viavai.segreteria@tiscali.it

Redazionale

Buona Pasqua dalla TABACCHERIA ANSELMI

Sto sempre a giocà er LoTTO, ma stò ancora aspettà de fa er botto;
Infilo er giubotto, ariesco e rivado a giocà er lotto;
Chissà che sia la vorta bona pe finì sti tempi de magra!
Nella **tabaccheria Anselmi**, sita in Via Casilina 509 (adiacente a sala bingo), gli appassionati del gioco potranno sbizzarrirsi con il gioco del lotto, 10 e lotto, SUPERENALOTTO, WIN FOR LIFE, EUROJACKPOT, SI VINCE TUTTO e GRATTA E VINCI. Oltre poi a tutti i prodotti specifici della tabaccheria, sono presenti i servizi di fax, ricarica cellulari, pagamento bollette, biglietteria atac, wester union e fotocopie
**Buona Pasqua, serenità ma soprattutto buona Fortuna!!!**
**Via Casilina, 509** - Tel. 06 2413415

viavai.roma.it
Siamo anche on line

Redazionale

Drin, drin, ONE TOUCH in linea...

Il Negozio di Telefonia di riferimento della zona è **ONE TOUCH** Srl, che nasce nel marzo del 2013 e si trova in Via di Torpignattara nr. 55. Opera con i migliori gestori di telefonia come VODAFONE, TRE, TIM e annuncia l'istituzione dei servizi TIM come gestore di telefonia e RIA come trasferimento di denaro in tutto il mondo (Money Transfer). Offre un servizio di Assistenza su Telefoni e PC in garanzia e fuori garanzia. Per il mese di aprile propone le seguenti OFFERTE:
**1) PASSA A VODAFONE**; gratis per tutti i lettori VIAVAI + Samsung Galaxy pocket a **59€.**
**2) PASSA A VODAFONE** per te 700 minuti verso tutti + 200 sms verso tutti + 1GB internet + SAMSUNG 1190 a **15 euro**
**3) PASSA A TRE**; 800minuti verso tutti + 800 sms verso tutti + 2GB internet a soli **10€ mese** per sempre. Per tutte le altre offerte la clientela è invitata ad andare nell'esercizio o a visitare la pagina Facebook.
**Orario dal lunedì al sabato: 9,30-14,00 e 15,30-20,00**
**ONE TOUCH**
**Via di Torpignattara, 55 - tel. 06-95216992**

**Scuola**

### Prosegue senza sosta il progetto "Scuole Sicure" contro il cyberbullismo, a cura della Polizia di Stato

# Lotta al cyberbullismo: avanti senza sosta

## Prenestino

*L'Assessore alle politiche scolastiche del V Municipio Nunzia Castello: "Iniziativa eccellente, tutto parte dalla scuola"*

• di **Danilo Russo**

La divisa come figura istituzionale, la passione e il cuore come elemento fondamentale nei confronti dei cittadini di domani: i nostri bambini. Sono loro, l'ispettore capo della Polizia di Stato Massimo Melito e l'assistente capo Federica Fara che, giorno dopo giorno, si adoperano affinché i nostri ragazzi siano più consapevoli dei pericoli nascosti tra le maglie della rete. L'eccellente iniziativa della Polizia di Stato contro il Cyberbullismo piace, sopratutto a loro, i bambini. Piace perché è un momento di dialogo vero, un punto di partenza ma anche un punto di arrivo: l'essere consapevoli che attraverso la rete può esserci di tutto, anche cose poco piacevoli. Momenti di incontro dal sapore familiare, come se si trattasse di un dialogo tra genitori e figli, laddove la figura esperta del poliziotto si tramuta in consiglio amorevole, quasi una carezza nei confronti di coloro che stanno per affacciarsi alla vita. Un momento di incontro come quello tenutosi il 10 Marzo scorso presso l'istituto Comprensivo "viale Venezia Giulia" in via di Torre Annunziata, che ha suscitato l'interesse dell'Assessore alle Politiche Scolastiche Nunzia Castello, il quale dopo aver assistito in prima persona a questa straordinaria lezione di vita, ha sentito il dovere di portare la propria testimonianza offrendo dei buoni spunti di riflessione. "Occorre intercettare le famiglie - spiega l'assessore - far capire a tutti che l'utilizzo delle tecnologie così come Facebook o WhatsApp Messenger può nascondere delle insidie derivanti dalla non conoscenza di chi si trova realmente dall'altra parte". Parole che Massimo e Federica ripetono sempre, giorno dopo giorno, perché sanno bene che dietro quell'innocente viso di bambino, si nasconde l'uomo di domani, il futuro dell'Italia.

# "L'albero Arcobaleno" dei bimbi conquista il nostro territorio

*I Bambini della scuola Materna e del Nido Pietro Mancini uniti con il Comitato di Quartiere per la salvaguardia dell'ambiente*

## Torpigna

• di **Danilo Russo**

Trasformare il brutto in bello, le mille idee di un gruppo di persone che nonostante tutto non si tirano indietro, dimostrando a tutti che esiste qualcosa che va al di là del luogo comune che ci vuole tutti disamorati e pessimisti. Poi ci sono loro, i bambini, che con una nota di colore riescono a fare il resto, trascinando gli adulti in un vorticoso percorso fatto di colore e fantasia, sorrisi e speranza per il futuro del nostro territorio. Un mix di positività e trasparenza, un esempio di efficienza da cui i politici dovrebbero trarne esempio. È ancora il progetto "adotta un aiuola" a sorprenderci, quello portato avanti dall'irrefrenabile Comitato di Quartiere composto da persone che ci mettono la faccia affinché le loro idee divengano realtà. Sono ancora una volta loro e li possiamo chiamare semplicemente con il loro nome: Luciana, Donatella, Alessio, Diana, Enzo, Carla, Claudio e tanti altri, tutti uniti e propositivi contro il degrado, adulti e bambini insieme per un futuro migliore. E' forse questo il loro segreto, quell'essere guidati dal bambino interiore che è sempre presente in ognuno di noi , il non aver dimenticato che gli altri, così come lo stesso Stato, siamo noi con le nostre azioni quotidiane, con le nostre ambizioni, i nostri progetti per il futuro. Sono tanti coloro che si vogliono unire a questo gruppo di persone, così come le maestre, la coordinatrice e il gruppo di genitori della scuola Materna e del Nido Pietro Mancini di Roma, che l'8 Marzo scorso si sono uniti al gruppo per strappare via il degrado e regalare un po' di vivibilità a un pezzetto di terra situato nei pressi del parco Sangalli, storica "location" balzata agli onori della cronaca a causa di una diatriba sulle competenze della manutenzione ordinaria. Ad attenderli c'è la desolazione assoluta: un mare di cartacce, una panchina in pessime condizioni che sembra uscita da un vecchio film dell'orrore, insomma il degrado assoluto. Ma la giornata è bella e assolata, una di quelle che ti mette voglia di fare, di correre come un bambino che non conosce limiti. E' forse per questo che dopo qualche ora quel fazzoletto di terra si è trasformato come d'incanto in uno spicchio di macchia mediterranea con lavanda, mirto e rosmarino. Un piccolo "miracolo" di partecipazione attiva, un esempio per tutti. Ma il vero "miracolo" lo hanno fatto loro, i bambini che attraverso la vitalità che li contraddistingue, hanno inebriato di speranza i presenti grazie alla loro vivace partecipazione, una nota esplosiva di colore che ha contaminato tutti i presenti bagnandoli con mille gocce d'acqua color arcobaleno...

**Superlotto** *(a cura di Daniele Simonetti)*

# 2 ambi, un po' pochino? Ci rifaremo alla grande...

Come sempre ecco i il resoconto delle vincite che, poiché il numero di febbraio era già in uscita, non è stato possibile darne comunicazione.

**1 ambo a febbraio:**
27/02: 51 84 Tutte
1 **ambo a marzo**
1/3: 36 78 Tutte

Allora vediamo di arricchiere il bottino per Pasqua e giocate le combiazioni riportate nella colonna qui a fiano. Attenderò i risultati fiducioso di poter comunicare quante più vincite possibili realizzate.Come sempre in bocca al lupo dal vostro Daniele e tanti cari auguri di Buona Pasqua a tutti i clienti e i lettori di Viavai.

***Daniele Simonetti***

**12 67 79**
Ba - Ve - Tutte

**1 80 44**
Fi - Ge - Tutte

**10 50 79**
Pa - Ro - Tutte

**16 44 54**
Mi - Na - Tutte

**Tabaccheria SIMONETTI**
Articoli da regalo - Profumeria
V. Torpignattara 31 - Tel. 06/24.14.173
BigMATCH winforLife! 10eLOTTO totip+più Totocalcio Totogol SuperEnalotto LOTTO TRIS **Pagamento utenze**

**La pubblicità su Viavai è più efficace** perché raggiunge direttamente i Clienti della tua zona

Centro assistenza plurimarche PIRAS
OFFERTA APRILE AI LETTORI DI VIAVAI
CONTROLLO CALDAIA E BOLLINO BLU: EURO 50,00
RICARICA PANNELLI SOLARI E CONDIZIONATORI
Preventivi gratuiti anche tramite email
IDRAULICA E TERMICA
INSTALLAZIONE • MANUTENZIONE
CALDAIE A GAS • CLIMATIZZATORI
Via Atripalda 8
Tel. 06.41228703 Fax. 06.41228701
piras.carlo@libero.it per urgenze 377-2692685

Tabbaccheria e valori Bollati
GRATTA E VINCI
Servizi Lis e Sisal
attivazione PAYPAL E LOTTOMATICARD
PAGAMENTO UTENZE
cc. Postali e Bancari
LOTTO 10eLOTTO - EUROJACKPOT
SUPERENALOTTO - WIN FOR LIFE
TRIS BAR
RICARICHE TELEFONICHE
CAMPAGNA ABBONAMENTO
ROMA - LAZIO e 2013/2014
EVENTI PALALOTTOMATICA
Biglietteria Auditorium
Concerti e Eventi a Roma
Via Casilina, 377-Tel. 062427912 Fax 0624407364

Hair Style
Paola Gelonese
FARMACA INTERNATIONAL
per un tocco magico in più
riceve per appuntamento
Via Mario Cartaro, 37/39
Tel. 06.2411605

**Sport periferia** *(a cura di Aldo Zaino)*

# Su 13.500 atleti della RomaOstia trionfano Lahbabi e Chepkwony

*La corsa di km 21,097, giunta alla quarantesima edizione, si è svolta domenica 2 marzo*

**Podistica**

• di **Aldo Zaino**

Domenica 2 marzo 2014, 13.500 atleti hanno corso dall'EUR a raggiungere il mare di Ostia dopo aver percorso km 21.097. La RomaOstia Half Marathon, la mezza maratona più partecipata d'Italia che per il secondo anno si è avvalsa del fregio IAAF Gold Label il massimo alloro che la Federazione di atletica leggera mondiale può assegnare a una corsa podistica su strada. Fra i 13.500 concorrenti, i migliori runners in rappresentanza delle più importanti Società Sportive Italiane ed estere, Francesi, Inglesi Tedesche… Una doppia prova che ha coinvolto i concorrenti, nei 21.097 km. Nella medesima mattinata, del 2 marzo si è svolta la non competitiva, la Euro2Run una passeggiata di cinque chilometri non competitiva. La quarantesima edizione della RomaOstia vede ancora ai primi posti atleti africani: per la gara maschile vince il marocchino Aziz Lahbabi con l'eccellente tempo di 59'25", che lo colloca al primo posto della lista mondiale stagionale. Lahbabi ha distanziato con una falcata progressiva nei pressi del traguardo Alemu Mesfin, (secondo sul traguardo in 59'39") il quale lo aveva affiancato per tutto il percorso di gara. Al terzo posto si è classificato Masai Titus (59'41"). La gara femminile, dopo il ritiro della favorita, la turca (nata in Kenia) Elvan Abeylegesse, a pochi chilometri per un forte dolore al ginocchio, ha dato spazio alle due keniane Carolin Chepkwony, prima sul traguardo con un buon crono di 1h08'48" e Sharon Cherop, seconda a tre secondi di distacco in 1h08'51". Appena due secondi di dietro sono giunte le due etiopi Gudeta Kebede e Demis Ware rispettivamente terza e quarta con lo stesso tempo di 1h08'53". Il primo atleta italiano a tagliare il traguardo è stato Domenico Ricatti, Centro Sportivo Aeronautica, che migliora il suo personal best portandolo a 1h03'47" seguito da Pasquale Rutigliano (1h06'12") e da Alessandro Brancato (1h06'15"). Al femminile Anna Incerti, due volte vincitrice della RomaOstia (2009 e 2011), torna alla mezza più partecipata d'Italia piazzandosi al settimo posto in 1h10'16". Dietro di lei Fatna Maraoui, del Centro Sportivo Esercito, undicesima in 1h13'18" e Deborah Toniolo, Centro Sportivo Forestale, che ha chiuso in 1h15'29" piazzandosi al diciottesimo posto. Fra le atlete in gara il Ministro Roberta Pinotti – la neo ministro della difesa, accompagnata da due agenti-runners di scorta, ha completato la sua gara in 2h02'53". Gara Paralimpica – Il primo hand-biker a tagliare il traguardo è stato Mauro Cratassa, atleta del Circolo Canottieri Aniene; Alessandro Di Lello della Athletic Terni, campione del mondo in carica di maratona, si è invece aggiudicato la gara riservata alla classe T46. 11268 – sono gli atleti conteggiati dai sistemi di rilevazione di Timing Data Services sulla linea di arrivo della Rotonda Cristoforo Colombo di Ostia. Un pensiero a Fabrizio Bellucci – l'atleta, tesserato per la LBM Sport di Roma, che al termine della gara ha accusato un forte malore. Ricoverato d'urgenza non ha mai ripreso conoscenza nonostante i tentativi di rianimazione effettuati prima nel punto di primo soccorso all'arrivo e successivamente presso il Pronto Soccorso dell'ospedale Grassi di Ostia, allertato come di consueto per l'evento. Il Comitato Organizzatore, anche a nome di tutti gli sportivi e, in modo particolare di coloro che hanno partecipato alla gara, ha espresso il suo profondo cordoglio per l'accaduto, alla Famiglia di Fabrizio e ai compagni della sua società sportiva, stringendoli in un forte abbraccio. ***Si ringrazia per la gentile concessione della foto dell'Ufficio Stampa Roma Ostia - Roberto Tedeschi***

# Per me la corsa è ...

*Mettersi alla prova a 79 anni: "La mia Avventura alla RomaOstia e la grande soddisfazione per la conquista del 9° posto fra i 17 atleti in gara della categoria MM75"*

• di **Aldo Zaino**

Sono convinto che se un fotografo avesse scattato una foto del mio volto nel momento in cui stavo per ritirare la medaglia dopo aver corso i km 21.097, che separano Roma dal mare di Ostia, l'immagine avrebbe mostrato la bocca tesa, un'espressione di fatica ma gli occhi pieni di gioia. Alla mia travagliata decisione di correre o no la RomaOstia, fare l'iscrizione in anticipo ai grandi eventi sportivi come quello della RomaOstia oppure della Maratona di Roma per risparmiare sul prezzo molte volte non paga, infatti, impegnarsi con molti mesi in anticipo a volte si rischia poi che a causa di un banale infortunio, di non poter partecipare alla gara, avendo speso dei soldi preziosi. Questo inconveniente è capitato proprio al sottoscritto, poiché mi sono trovato nell'impossibilità di allenarmi a causa dell'influenza che mi ha "beccato" i primi di febbraio. Appena superato l'inconveniente, ho cercato di recuperare il tempo perso

iniziando di nuovo a correre con un ritmo troppo sostenuto, ma questo mi ha causato uno strappo alla coscia della gamba sinistra. Nuovo fermo intanto il 2 marzo, giorno della RomaOstia si avvicinava e non volevo perdere l'occasione di non essere fra i 13.500 partecipanti. Per cercare di eliminare il fastidio alla coscia ho fatto di tutto, massaggi, ginnastica, pomate, antinfiammatori, lunghe passeggiate, e infine la prova di correre 10 km in occasione della Corriamo al Collatino del 24 febbraio 2014. Sono arrivato al traguardo fra gli ultimi, ma è stato importante assimilare l'idea che nonostante tutto il fastidio alla gamba mi avrebbe consentito di correre i 21,097 km in programma. Oltre al fatto di sentirmi leggermente meglio, il desiderio di partecipazione è scaturito anche dal fatto di aver avuto un supporto logistico da mio figlio Fabrizio, il quale oltre a portarmi in macchina all'Eur – punto di partenza della gara – mi avrebbe atteso a Ostia poco prima del traguardo. Distratto dall'euforia degli atleti presenti e attorniato dagli amici del mio stesso G.S. la Podistica Preneste, quasi senza accorgermene ho iniziato a correre lentamente. Ho corso in compagnia dei miei amici fino al settimo chilometro, poi ho allungato un po' tenendo sempre sotto controllo la gamba, sono transitato al decimo chilometro con il tempo di un'ora, media 6 a km, ho chiuso in 2h9'15" media km 06.08. Con la mia prestazione mi sono classificato al 9° posto fra i 17 atleti in gara della categoria MM75. A cinque chilometri dall'arrivo, come d'accordo ho ricevuto il sostegno di Fabrizio, mentre lungo la Cristoforo Colombo ho ricevuto i complimenti dagli atleti in corsa per il semplice fatto che sul pettorale che portavo sulle spalle, consegnatomi dall'organizzazione, con l'invito di rispondere alla domanda "per me la Corsa è …" – io ho scritto – "mettersi alla prova a 79 anni". Missione compiuta! La Maratona di Roma del 23 marzo si vedrà ! Un proverbio dice "l'appetito viene mangiando", allora via, alla prossima e poi chissà!

**LAVORI PUBBLICI**

# Opere abbandonate e marciapiedi inservibili ai pedoni

*"Possibile che Acea e Italgas non portino mai a termine i lavori nei tempi previsti?"*

## Alessandrino

• da **Citynews**

A causa di lavori mai ultimati in via della Bella Villa, i marciapiedi sono inservibili ai pedoni e, i cittadini del quartiere Alessandrino, ne lamentano la condizione poiché, di fatto, sono inservibili a causa di lavori mai portati a termine all'altezza del civico 58-60. "Questa situazione, scrive l'Associazione Alessandrino che ha segnalato il disagio, è lesiva nei confronti dei cittadini, mamme con carrozzine, anziani e diversamente abili, che sono costretti a camminare in mezzo alla strada e non possono utilizzare i marciapiedi".

"Non è possibile - scrive ancora l'Associazione, che ha inoltrato una richiesta di sopralluogo agli enti competenti - che ogni qualvolta Acea o Italgas non portino a termine i lavori nei tempi e modalità previsti".

Scuola

# Legambiente: operazione scuole pulite

## *Il sottosegretario all'istruzione Reggi in visita all'Istituto comprensivo viale Venezia Giulia ex B. Pinelli*

• di **Damiano Rossi**

Bandiere gialle di Legambiente sventolano in Via Dignano D'Istria presso l'Istituto comprensivo via Venezia Giulia – ex B. Pinelli. Sui muri della facciata, dove un tempo campeggiavano scritte abusive ricordo di qualche giovanile bravata, un tripudio di colori accoglie ed emoziona lo sguardo del visitatore; un grande murales, progettato e realizzato dagli studenti in collaborazione con i genitori e i volontari di Legambiente, si staglia festoso sul muro della scuola. All'interno dell'istituto le attività di riqualifica dell'edificio scolastico proseguono febbrilmente, con ragazzi e insegnanti impegnati nel lavoro di pulitura delle aule e dei corridoi. Sono 21.300 gli studenti coinvolti in tutto il Lazio nella XVI edizione di "Nontiscordardimé-Operazione Scuole Pulite" di Legambiente, iniziativa che tra Venerdì 14 e Sabato 15 Marzo ha visto la partecipazione diretta della cittadinanza nell' attività di riqualifica delle strutture scolastiche. Nella sola città di Roma ben 43 sono stati gli istituti, tra cui l'ex B.Pinelli, che grazie all'aiuto tecnico fornito da AMA S.p.A. hanno partecipato all'iniziativa promossa da Legambiente e nel V Municipio dal Circolo Legambiente di Città Futura. Esplicative le dichiarazioni del presidente nazionale di Legambiente Vittorio Cogliati Dezza sul significato di questa campagna: "L'iniziativa si pone come obiettivo quello d'insegnare ai ragazzi il concetto di bene pubblico e di ricordare inoltre alle istituzioni l'importanza della scuola in quanto luogo di formazione e istruzione". Da anni Legambiente combatte la propria battaglia affinché le istituzioni si impegnino nella messa in sicurezza degli edifici scolastici, i quali, come dimostra il dossier Ecosistema Scuola 2013 realizzato proprio da Legambiente, si trovano in una situazione ormai critica, con ben il 40% delle scuole italiane prive del regolare certificato di agibilità. In qualità di rappresentante del neo governo Renzi, che dell'edilizia scolastica ha fatto una propria priorità, ha tenuto a essere presente in prima persona all'iniziativa, il sottosegretario all'Istruzione Roberto Reggi, che accompagnato dai vertici di Legambiente e dell'Assessore alle politiche educative del V Municipio Nunzia Castello, ha osservato personalmente, ascoltando le problematiche del territorio, la situazione del plesso scolastico di Via Dignano D'istria, di cui il secondo piano è in parte inagibile a causa di sopraggiunti problemi strutturali. Diversi i punti nevralgici portati all'attenzione del sottosegretario per quanto concerne l'emergenza dell'edilizia scolastica, in particolare la necessità di una velocizzazione della burocrazia e una semplificazione del quadro normativo relativo alle raccolte fondi, preziose in assenza di investimenti statali. Il sottosegretario ha comunque voluto sottolineare l'impegno del governo il quale si appresta a stanziare alle scuole circa 3 miliardi e 700 milioni: "Non possiamo accontentarci di avere scuole ormai datate essendo state realizzate soprattutto negli anni 70 e 80 anche con dei materiali pericolosi. C'è quindi un lavoro di rigenerazione verso il bello con un impegno molto significativo dal punto di vista economico perché parliamo di 3 miliardi e 700 milioni di euro". Reggi ha inoltre spiegato: "Non dobbiamo dimenticarci che tanti altri denari giacciono nelle casse dei Comuni e non aspettano altro che essere liberate svincolandosi dal patto di stabilità". Per Legambiente questo è un primo passo in avanti, ma per l'associazione è ora fondamentale individuare uno strumento per selezionate i criteri di scelta dei cantieri da attivare, magari avvalendosi dell'anagrafe degli edifici scolastici, purtroppo ancora in via di completamento.

# La poesia è di scena all'I.C. "A. Manzi"

## Pigneto

## *... da Giacomo Leopardi a Fabrizio De Andrè...*

• di **Rita Randolfi**

"Quando Giovanni Anfuso, direttore artistico di Produzioni Raffaello, ci ha proposto lo spettacolo "La poesia da Leopardi a De Andrè", per i nostri alunni di terza media eravamo contemporaneamente spaventati e affascinati, ma il risultato è stato a dir poco incredibile, al di là delle nostre aspettative", così hanno commentato alcuni docenti di lettere della scuola secondaria di primo grado dell'I.C. "A. Manzi", all'uscita della rappresentazione tenutasi il 28 febbraio del 2014 nel teatro del plesso di via de Magistris. In effetti la poesia all'apparenza sembra un genere letterario lontano dai giovani d'oggi, talvolta così disincantati nei confronti della realtà che li circonda. Ma l'attrice Liliana Randi, ha dato voce ad alcune tra le liriche più famose della letteratura italiana dell'Ottocento e del Novecento, incantando tutti, con le sue interpretazioni ricche di passione, accompagnate da musiche che rispecchiavano fedelmente il ritmo e i messaggi degli autori, preventivamente studiati in classe.
Il pubblico di adolescenti è rimasto affascinato sin dall'inizio, in quanto la Randi ha introdotto il tema della poesia partendo da un testo di una canzone moderna, eccentrica e strampalata come "La prima volta che sono morto" di Simone Cristicchi invitando i ragazzi a riflettere sul significato, ma anche sulla musicalità del brano, evidente anche quando il testo, invece di essere cantato, viene recitato. Di ogni autore l'attrice ha tracciato un breve profilo biografico lasciando che fossero gli alunni a indovinare il nome del poeta di cui si stava trattando. E poi, magicamente, le liriche prendevano voce, corpo, e musica, e poesie talvolta incomprensibili per gli adolescenti, come "E lasciatemi divertire" di Palazzeschi, o "Un'idea mi frulla" di Caproni hanno preso vita e si sono arricchite di contenuti nuovi.
Cosa è accaduto nelle classi dopo lo spettacolo?
Che i ragazzi hanno condiviso tra loro i testi delle canzoni che li rispecchiano, anche sviscerandone le figure retoriche, i sensi espliciti e non, che alcuni di loro hanno incontrato e intervistato il giovanissimo poeta Pietro Cerasaro di appena ventidue anni, che ha pubblicato la sua prima raccolta di liriche a soli sedici anni e che ha spiegato loro che scrivere può essere terapeutico, e che oggi il mondo, i giovani hanno bisogno di poesia. La scuola diventa allora veicolo di poesia, culla di bellezza.

## *Torpignattara, incontro tra storie e culture*

# Concorso fotografico aperto a tutti

• di **Agnese Palmucci**

Quest'anno la Parrocchia San Barnaba, in collaborazione con l 'Azione Cattolica e la Caritas, organizza il primo concorso fotografico aperto a tutti coloro che amano la fotografia e la terra che abitano. Il tema del Concorso è:
Torpignattara incontro tra storie e culture.
"I flussi migratori non più transitori, hanno ridefinito il nostro quartiere in senso sempre più multi culturale e multi religioso. Questa nuova realtà impone di costruire modelli di convivenza che armonizzino la legge dell'accoglienza con le leggi di appartenenza nel rispetto della diversità vista come VALORE da sperimentare nella vita quotidiana. La mostra intende proporre immagini che richiamino esperienza di convivenza pacifica e solidale"
Il concorso è articolato in due sezioni:

**• tema fisso: Fotografie (bianco e nero o colore) sul tema obbligato;**

**• tema libero: Fotografie (bianco e nero o colore) su tema libero;**

Sono accettate foto scattate con qualsiasi mezzo fotografico (fotocamere digitali, pellicola , tablet e cellulari).

Misura minima 20x20 cm; misura max 30x40 cm (pena l'esclusione); dovranno obbligatoriamente pervenire montate su cartoncino leggero (bianco o nero, cm. 30x40); sul retro del cartoncino con etichetta autoadesiva dovranno essere indicati:
Nome Cognome
Tema Libero o Fisso
Titolo
La data ultima per la consegna delle foto è il 24 maggio. I risultati verranno comunicati entro il 31 maggio, l'inaugurazione della mostra in parrocchia sarà in data 5 giugno e la premiazione l'11 giugno, giorno della festa patronale.
Il concorso naturalmente è aperto a tutti. Per tutte le altre informazioni rivolgersi ai seguenti numeri:
**Gianni 3351349115 & Rita 3394648926**

Redazionale

MASTER FITNESS
master.fitness@libero.it

**ANCORA PROMOZIONI SPECIALI PER ISCRIZIONI ANNO 2014**

Una Pasqua ricca di stravizi? Ma si, concedetevi pure tutte le prelibatezze non rinunciando neanche alle colombe e alle uova pasquali, attenti però, il trucco c'è... dal martedì mattina, subito dopo Pasquetta e la gita fuori porta, correte nella vostra palestra super attrezzata che opera da più di 20 anni nel settore del fitness, mettendo a disposizione attività personalizzate a seconda delle diverse esigenze dei clienti e, i rotolini accumulati, spariranno come d'incanto! La struttura dispone di ampie sale per l'allenamento dove, all'interno, esercitano insegnanti qualificati e personal trainer ai quali fare riferimento per ogni esigenza e per programmi ad hoc. **Master Fitness** è sinonimo di garanzia, sicurezza e benessere fisico. **Auguri a tutti di**
**BUONA PASQUA**
**e poi correte qui, Vi aspettiamo!**

**V. LANZONE DA CORTE 13**
**T. 06 2752927**

**Ingressi giornalieri, abbonamenti mensili – trimestrali e annuali. Orario: lun-ven 9.00-22.00, sabato 10.00-18.00.**

Direttore Sanitario: Dott. Giuliano Roberto
AMBULATORIO ODONTOIATRICO
**DENTAL FILARETE**
**di Marini & Adanti**

**Viale Filarete, 187**
**Tel 06/2427224**

Autor. Reg. Lazio n° 1504 del 31/05/06

- Prevenzione e igiene
- Sbiancamento Laser
- Trattamenti Laser
- Implantologia
- Protesi fissa *e mobile*
- Ortodonzia infantile e dell'adulto
- Parodontologia - Medicina orale
- Conservativa - Endodonzia
- Odontoiatria infantile - **Gnatologia**

**TESSERA FAMILIARE**
**ABLAZIONE TARTARO**
**ogni 4 sedute**
**un Sbiancamento**
**GRATIS**

Lunedì - Mercoledì - Venerdì: 9,00/12,30 - 14,30/19,30
Martedì - Giovedì: 14,30/19,30

## Come eravamo

# Breve storia del fascismo di Mussolini

*Ricordi e descrizioni di un ragazzo di una piccola borgata della periferia di Roma che ne ha conosciuto e vissuto l'apoteosi e la fine ingloriosa*

• di **Nello Zannella**

Sono nato borgataro e mi porto e mi aggancio alla realtà del passato, ma so che indietro non si torna.
I miei sono solo ricordi e piccoli fatti storici e scrivo per evadere dalla routine quotidiana di pensionato e, naturalmente, do la precedenza ai miei ricordi d'infanzia.
Essendo nato e cresciuto in una piccola borgata della periferia di Roma, con i miei racconti ho cercato di descrivere il mondo di allora . I miei ricordi iniziano nel 1933 quando frequentavo la prima nella scuola elementare "Giulio Cesare" in Via Alberto da Giussano posta a circa 2 Km. da casa mia, ma che io raggiungevo a piedi da solo sin dalla tenera età di sei anni e già questo vi può dare un'idea di quanto sia cambiato quel mondo.
Oggi le madri pretendono, tutte immancabilmente, di accompagnare i loro figli a scuola con l'auto fin quasi dentro la classe.
Come ho detto i miei ricordi d'infanzia vanno dal 1933 al 1940, inizio della seconda guerra mondiale che, con le sue atrocità spense tutti i sogni di noi ragazzi.
Indubbiamente quegli anni furono i migliori del Fascismo di Mussolini e anche la storia gli attribuì un alto gradimento datogli dal popolo italiano, nonostante fosse una dittatura.
Treni in orario, previdenza sociale (Inps), libretto del lavoro, assegni familiari per mogli e figli a carico, borse di studio per i meno abbienti, bonifica del territorio, edilizia sociale e un ordinamento scolastico ancora esistente .
Con queste riforme il Fascismo modernizzò l' Italia.
Quanto su descritto non è un elogio al fascismo di Mussolini, ma sono parole di una comunista convinta: la scienziata astrofisica Margherita Hack, scomparsa recentemente, precisando però, che Mussolini aveva fatto tutte queste grandi opere di rinnovamento perché, prima di fondare il partito fascista, era stato un vero socialista.
Inoltre dice che, al confronto della dittatura nazista di Hitler e della dittatura comunista di Stalin, il fascismo di Mussolini fu una dittatura all'acqua di rose. Infine afferma che, se non avesse firmato le "Leggi razziali" e non si fosse alleato con quel pazzo megalomane di Hitler, Mussolini sarebbe morto tranquillamente nel suo letto come il dittatore spagnolo " Franco".
Purtroppo il patto fatto con la Germania nazista di Hitler, portò l'Italia di Mussolini a combattere una guerra, anche se non totalmente condivisa dal popolo italiano, contro gli alleati Anglo-Americani che, con la loro potenza bellica e soprattutto con la volontà dei popoli liberi e democratici, dopo cinque anni di tremende battaglie, sconfissero le dittature nazista e fascista.
La guerra per noi italiani iniziò il 10 Giugno 1940, ma nel 1943 stavamo chiaramente perdendo quella scellerata guerra che tanti lutti e rovine portò al popolo. Il 25 Luglio 1943 Mussolini fu deposto quale capo del governo italiano e il potere fu dato al Generale Badoglio. L'8 settembre del 1943 il nuovo governo Badoglio decise di staccarsi dall'alleata Germania e chiese un armistizio separato agli Anglo-Americani per far terminare inutili stragi di inermi civili a causa dei bombardamenti aerei sulle nostre città.
Ma nonostante l'armistizio la guerra per noi italiani continua perché i tedeschi occupano l'Italia per contrastare gli Alleati Anglo-Americani, che sbarcati in Sicilia avanzano velocemente verso Roma.
Ora gli italiani si dividono in fascisti, che vogliono continuare la guerra a fianco dei tedeschi e in antifascisti che vogliono cacciare i tedeschi dall' Italia.
Entrambe le parti pensano di essere nel giusto e purtroppo, in questo periodo dell'occupazione nazista, gli italiani sfociano in una brutta guerra fratricida.
Poiché la storia viene sempre scritta dai vincitori, in questo caso gli antifascisti, così quando si parla di fascismo, vengono descritte solo "le sue tremende atrocità" commesse in quel brutto periodo di guerra civile, dove i contendenti, dimenticando di essere tutti italiani, si combattevano senza esclusione di colpi e le " atrocità " vennero commesse da ambo le parti.
Avendo chiarito con questa ultima descrizione perché il fascismo viene considerato da alcune comunità politiche come il "male supremo", torniamo alla comunista astrofisica Margherita Hack quando affermava che il Fascismo fu una dittatura "all'acqua di rose" al confronto di quella nazista di Hitler e di quella comunista di Stalin. Le rivoluzioni che creano le dittature sono tutte piene di efferati delitti e la storia ci ha confermato e illustrato con ricchezza di particolari, la spietatezza di quelle dittature hitleriana e staliniana che sono arrivate al potere eliminando fisicamente tutti gli avversari politici.
Con la sua rivoluzione del 28 Ottobre 1922 Mussolini arrivò al potere senza spargimento di sangue. Indubbiamente i rivoluzionari non furono teneri: gli avversari politici furono umiliati e purgati con olio di ricino, cose sicuramente da condannare, ma ben lontane dalle migliaia di assassini commessi dai nazisti e dai comunisti che, quando con le loro rivoluzioni hanno preso il potere e poi lo hanno mantenuto con la forza uccidendo nelle camere a gas o deportando in Siberia tutti i dissidenti.
Inoltre è da tener presente che nel ventennio nero furono uccisi più antifascisti italiani nella Russia comunista che nell'Italia fascista (lì centinaia di esuli, qui una ventina).
Le dittature, di qualunque colore politico, sono tutte comunque da condannare perché tolgono il bene supremo: la "Libertà" al popolo sovrano.
Ma tornando alla dittatura fascista detta "all'acqua di rose", cercherò di avvalorare questa definizione con la storia di mio zio "Peppino".
Mio zio "Peppino" (al secolo Giuseppe Menenti, marito di una sorella di mio padre), durante il ventennio fascista, fu sempre fedele ai suoi principi socialisti, dimostrandolo, vestendo sempre in pubblico alla maniera dei socialisti di allora: cappello nero a larghe falde e grande fiocco nero a posto della cravatta.
Probabilmente vi state chiedendo che fine avrebbe fatto se fosse stato un dissidente hitleriano o staliniano? Ma, come ho detto precedentemente, avrebbe fatto la fine di tutti gli avversari politici di quelle due tremende dittature: o fucilato o fatto sparire per sempre nelle camere a gas o nei campi di lavoro in Siberia.
Ma durante il ventennio fascista anche lo zio "Peppino" è stato punito: naturalmente ha perso il lavoro, ma questo non gli ha impedito di mettere su famiglia e crescere tre figli. Era un sorvegliato speciale ma libero di girare per Roma, però durante le grandi manifestazioni di partito, veniva preso insieme ad altri dissidenti, imbarcato su una grande nave e trattenuto al largo durante tutto il tempo necessario al tranquillo svolgimento della festa fascista. E quando zio "Peppino" tornava, abbronzato e soddisfatto, diceva che era stato in crociera.
Capita la differenza?, si? Bene, perché credo che il comportamento di Mussolini verso gli antifascisti tipo zio "Peppino" , sia veramente significativo per avvalorare la tesi della comunista astrofisica Margherita Hack che affermava: il Fascismo è stata una "dittatura all'acqua di rose".
Ora, anche se la storia di zio "Peppino", posta quale attenuante a un evento storico come la dittatura fascista di Mussolini vi sembrerà ridicola, una volta tanto, cerchiamo di "dare a Cesare quello che è di Cesare".

## Intervista flash

• di **Roberto Bottazzi**

# GOLGOTA

Abbiamo avvicinato il Maestro Pinci Stefano, residente a Roma, che espone presso la mostra Goga con inizio fine marzo e termina i primi di aprile a Torpignattara ponendogli alcune domande:

**D: Maestro da quanti anni dipinge?**
R: "Da circa tre anni".
**D: Mi illustra che cosa espone?**
R: "Il quadro rappresenta una processione di monaci, mentre in testa rappresentano tre elementi del ku kues- clan". **D: Maestro ha esposto in Italia?**
R: "Questa che farò sarà la prima mostra".
**D: Ha ricevuto targhe o riconoscimenti?**
R: "Per ora no, solo riconoscimenti di amici e conoscenti".
Ringraziamo il Maestro Stefano per aver collaborato con noi.

Redazionale

## Bar caffetteria
### Roberto e Angela

In Via Dulceri 112/a, c'è un grazioso bar dove Angela e Roberto, accolgono i clienti con cortesia e professionalità, erogando la gustosa miscela di caffè **Meseta** che è realizzata con i migliori grani di Arabica e Robusta tostati. A questo squisito caffè, viene affiancato quello al ginseng sempre di elevata qualità. Per una pausa pranzo veloce, ci sono poi gli ottimi panini e tramezzini realizzati con materie prime freschissime e, per i momenti di relax, potrete giocare con le due slot machine presenti nel locale. Angela, Roberto e Elena Vi aspettano, anche per l'acquisto del latte fresco che è in vendita, e augurano a tutti, insieme alla piccola Alessia, mascotte del bar, una ***Buona Pasqua.***

**Via Augusto Dulceri ,112/a**
**Tel. 393 5822133**

Redazionale

## La Fornitura d'Orologeria

La Fornitura d' Orologeria è, dal 1970, presente in Via Renzo da Ceri 219. E' un'attività che si occupa a tutto tondo del perfetto funzionamento degli orologi e delle riparazioni degli stessi con tecnici specializzati e strumentazione all'avanguardia, in grado di operare anche su orologi di grandi marche e su pendoli da collezione.
Fornisce tutte le parti di ricambio necessarie: batterie, comprese quelle giapponesi, svizzere e minuteria di riparazione anche per orologi a pendolo.
Dispone di un vasto assortimento di cinturini raffinati e fantasiosi.
Dispone inoltre di una vasta gamma di orologi da polso, come **Timex, Perseo, Lowell, Vintan,** sveglie e orologi da muro.
**La Fornitura d'Orologeria augura una Buona Pasqua a tutti i clienti e ai lettori di Viavai.**

**Via Renzo Da Ceri, 219 - Via Gabrino Fondulo, 75**
**Tel. e fax 06/2757070**

**FORNO CERTOSA**
**DOMENICA CHIUSO**

Pane
Pizza
e Dolci
**PANE CALDO A TUTTE LE ORE**
***Pizza a portar via***
**Via Dei Savorgnan, 79**
**Tel. 06 24305153**

**Katia** abbigliamento pelletteria e...
**Abbigliamento e pelletteria**
TALCO - EDAS - NEMO - CLAUDIA C.
AGATHA RUIZ DE LA PRADA - PeOPLE
SISTE'S MORE
**taglie forti giovanili**

**Vi invitiamo a visionare la nostra nuova collezione primaverile**
**AUGURI DI BUONA PASQUA A TUTTI**
**Via Acqua Bullicante, 71-73**
**tel. 06.24303546**

**Sport periferia** *(a cura di Aldo Zaino)*

# Corriamo al Collatino" - trionfo di Pasquale Rutigliano e Annalisa Gabriele

**Podistica**

• di **Aldo Zaino**

*La gara si è svolta sulle strade del V Municipio incluso lo storico parco di Villa dei Gordiani*

Domenica 23 febbraio si è svolta l'ottava edizione della "Corriamo al Collatino", gara podistica di 9.800 km organizzata dall' A.S.D. Atletica Collatino sotto l'egida dell'AICS e i patrocini di Roma Capitale Municipio 5 e dell'Assessorato alla Cultura Arte e Sport della Regione Lazio.Ancora una volta Pino D'Egidio, presidente dell'ASD Atletica Collatino, e il suo staff hanno dato un'impronta alla manifestazione sportiva simile a quella di una delle più importanti e reclamizzate gare che si svolgono nell'arco dell'anno. A dimostrarlo sono i numeri (1.200 iscritti) con cui la Corriamo al Collatino si colloca tra le prime gare del Lazio. Il percorso pur ricalcando grosso modo quello delle passate edizioni, è stato migliorato e velocizzato, interessante (con sorpresa dei concorrenti) il tratto nel sottopasso del Centro Commerciale Auchan, che ha permesso di eliminare un tratto a rischio della via Collatina. Ancora una volta l'abbondante ristoro, la celerità delle premiazioni sia degli assoluti e di categoria sono state all'altezza e al prestigio di questa manifestazione. Oltre tutto ciò, ha contribuito, non poco, la mattinata assolata quasi primaverile. La gara come da programma è partita alle 10 da via Giovanni Battista Valenti (punto di partenza e arrivo). Al primo posto si è classificato Pasquale Rutigliano. L'atleta dell'esercito ha percorso i 9,800 km previsti in 30'48", lasciandosi alle spalle Daniele Troia, l'atleta dell' RCF Roma Sud ha chiuso in 31'03", al terzo posto si è classificato Robin Trapletti dell'LBM Sport Team (31'06"). Fra le donne trionfa

## LE GARE DI APRILE

Le Gare di Aprile

**06/04 - Roma** – I Granai Run Amazing Thailand ore 10.00 km 10,00 tel 06710777050
**06/04 – Carceri di Rebibbia Roma** – Vivicittà a Rebibbia tel 06571929
**06/04 – Patrica (FR)** – Corriamo Patrica ore 9.30 km 10,00 tel 0775270954
**06/04 – Latina** – Vivicittà ore 10.00 km 12,00 tel 0773691169
**06/04 – Viterbo** – Corri e Cammini a S. Barbara ore 10.30 km 10,00 tel 3358214428
**06/04 – Civitavecchia (RM)** – Vivicittà ore 10.30 km 12,00 tel 0766501940
**06/04 – Mentana (RM)-** Urban Trail Mentana ore 10.00 km 11,00 tel 069090165
**13/04 – Roma** – Appia Run ore 9.30 km 13,00 tel 066990498
**13/04 – Latina** – Nuovi Quartieri in Corsa "Trofeo C. Perna ore 9.15 km 10,00 tel 077369169
**13/04 – Roma** – Maratonina delle Palme ore 9.15 km 7,00 tel 3382587134
**19/04 – Roma** – Caffarella Cross ore 16.00 km 7,00 tel 320882752
21/04 – Consigliano (RI) – Cordisa dell'Amatore della Valle Santa ore 10.00 km 15,500 tel 3280825088
**21/04 – Roma** – Tre Ville Run ore 9.30 km 13,00 tel 3357059321
**25/04 – Rieti** – Mezzamaratona di Rieti ?????
**2504/ - Alvito (FR)** – Corri Alvito ore 10.00 km 9,600 tel 3201818505
**25/04 – Frascati (RM)** – Giro delle Ville Tuscolano ore 10.00 km 9,00 tel 069419837
**25/04 - Priverno (LT)** - Trail della Miniera ore 10.00 km 10,00 tel 077369169
**25/04 – Morlupo (RM)** – Corri per la Liberazione ore 10.00 km 11,400 tel 3280825088
**27/04 – Tolfa (RM)** – Ecomaratona della Tolfa ore 8.30 km 42,195 km 23,00 tel 3343817770
**27/04 – Roma** – Maratonina della Cooperazione ore 10.00 km 10,00 tel 0695216919
**27/04 – Pontecorvo (FR)** – Corrida di Pontecorvo ore 10.00 km 12,600 tel 3293130185
**27/04 – Canale Monteranno (VT)** – Monterana …nning tel 368932662
**27/04 – Borgo Hermada (LT)** – Pedalonga ore 9.45 km 21,097 km 10,00 tel 3396809977

*Il 18 maggio 2014, in largo S. Luca, si svolgerà la 1ª edizione della*

# "Maratonina delle scuole"

## "Invogliare i ragazzi alla disciplina dello sport"

**Podistica**

• di **Aldo Zaino**

Le Parrocchie S. Luca Evangelista e S. Leone I, con la collaborazione tecnica della A.S.D. Polisportiva S. Luca, con il patrocinio del Municipio Roma V, organizzano per il 18 maggio 2014 la corsa podistica a coppie denominata "maratonina delle Scuole", cui sarà abbinato il memorial "Maurizio Pallotti". La gara interesserà tutti i minori dai 6 ai 17 anni, la particolarità della manifestazione consiste nel fatto che ogni ragazzo/a correrà accompagnato da un adulto. Le iscrizioni, che avranno il prezzo simbolico di € 1 per adulto, verranno effettuate presso gli uffici della segreteria A.S.D. Polisportiva S. Luca, ubicata presso i campi di calcetto adiacenti il Sagrato della Chiesa S. Luca Evangelista, Sig. Muti Giancarlo tel. 338.9295386. La manifestazione, che avrà inizio alle ore 09.30, partirà e terminerà in largo S. Luca Evangelista, verrà effettuata sul seguente percorso di circa 500 mt. (fonte google maps): Largo S. Luca Evangelista - Via Facino Cane - Via Erasmo Gattamelata - Via Luchino dal Verme - Via Renzo da Ceri - Via Marco Casellario - Largo S. Luca Evangelista. Le partenze verranno date nel seguente ordine: bambini fino ai 9 anni, percorreranno un giro; bambini dai 9 ai 12 anni, prenderanno il via all'arrivo dell'ultimo partecipante della serie precedente e percorreranno nr. 2 giri - ragazzi dai 12 ai 14 anni, prenderanno il via all'arrivo dell'ultimo partecipante della serie precedente e percorreranno nr. 3 giri - ragazzi dai 14 ai 17 anni, prenderanno il via all'arrivo dell'ultimo partecipante della serie precedente e percorreranno nr. 6 giri. Alle ore 12.00 circa, sui campi sportivi della chiesa, si terrà un ristoro per tutti i partecipanti e verranno effettuate le premiazioni delle scuole e degli atleti. Le scuole partecipanti saranno sorteggiate per essere abbinate a un sestiere: Cedro, Giglio, Lucerna, Perla, Spiga e Volpe. La scuola che parteciperà piu' numerosa si aggiudicherà la coppa quale vincitrice della maratonina e la coppa del "memorial Maurizio Pallotti". Le coppe verranno assegnate a tutte le scuole partecipanti; a tutti i bambini/ragazzi partecipanti verranno assegnate medaglie ricordo. Per info contattare: Giancarlo Muti 338.9295386 - Francesco Dettori 338.1152515, e-mail: francesco.det@tiscali.it - Alessandro Flaviani 335.7265575, e-mail: mcvof@yahoo.it.
L'iniziativa in primis ha lo scopo di dar vita al quartiere, e poi invogliare i ragazzi e tante famiglie a una pratica sportiva sana, in modo particolare la corsa, una disciplina che si può praticare con poca spesa. Comunque lo sport in genere è un potente mezzo di aggregazione, socializzazione, di educazione alla convivenza civile, di promozione di comportamenti etici e di benessere fisico. Il 18 maggio 2014 quindi l'opportunità di godere di tutto ciò senza allontanarsi troppo dalle proprie abitazioni, provare per credere.

## IL RAPPORTO

**UOMINI E DONNE**
**Lui:** - La ragione è dei fessi, cara, ricordalo! - Lei: - Hai ragione, caro!
*Attellanar*
**Le donne belle** lasciamole agli uomini che non hanno fantasia.
*Proust*
**Lui:** Portami da bere, madre di 3 figli! - Lei: Subito, padre di uno!
*Attellanar*
**"Non dare** mai niente per scontato!" - disse il commerciante ebreo che insegnava il mestiere a sua moglie.
*Attellanar*

**Redazionale**


# La credenza della suocera

La credenza della Suocera è un simpatico locale gestito dal giovane **Rizzo Giuseppe** e situato nella zona del Pigneto, in Via Gentile da Mogliano 154. E' un locale raccolto, silenzioso con uno spazio a disposizione per un massimo di 20 coperti. Si possono gustare vini di ottima qualità, degustazioni con assaggi, selezione di formaggi, verdure al pinzimonio, friselle al pomodoro e insalate, sfizietti culinari vari e tanto altro ancora. Menù giornalieri e dolci rigorosamente artigianali con materie prime selezionate e di qualità. Ogni giovedì vino + lasagne e ogni domenica birra + tapas.Tutto accompagnato da musica in sottofondo e dalla cortesia del proprietario.
E' consigliata la prenotazione.
Auguri di Buona Pasqua a tutti i lettori di Viavai.
**Orario: 16,00-24,00.**
Pomeriggio sala da tè. Si accettano tutte le forme di pagamento.

**Via Gentile da Mogliano, 154**
**tel. 06-83706254**

**Redazionale**

Romoli
dal 1971

**Romoli**
Tendaggi e Tendenze
nuove collezioni
Via di Torpignattara, 39

**Romoli**
Sigarette Elettroniche
liquidi e accessori
Via Galeazzo Alessi, 248

**Augurano Buona Pasqua**

**Via Torpignattara, 39 - Tel. 06/2413225**

**345 7654101**
**06 83501613**

# Volantini

## a partire da € 149,00

### Caratteristiche prodotto

10.000 Copie • Formato 15x21 cm • Stampa a colori 4+4 f/r

Carta 115g. patinata opaca • Grafica Inclusa

viavai@tiscali.it - viavai@tiscali.it - viavai@tiscali.it -

In periferia

# Salviamo la lapide ai caduti

## Pigneto

• di **Luciano Fantini**

Sulla facciata della Chiesa di Sant'Elena in via Casilina 205 è collocata una lapide in marmo dello scultore Iavarone con incisi gli 86 nomi dei caduti della prima Guerra Mondiale che abitavano nel nostro quartiere. Il tempo trascorso dal 1923, anno in cui fu posta in opera, e la particolare esposizione a sud e alle intemperie, ne hanno deformato, pian piano, la struttura fino a farle assumere una forma ad arco ormai completamente fessurata, tesa e prossima a collassare". Ecco come si presenta oggi la lapide ormai prossima a cadere, posta sulla facciata della Chiesa di Sant'Elena. Sorprende che nel nostro Municipio nessuno dei numerosi organi istituzionali si sia fatto carico di sollecitare e/o di intervenire direttamente per restaurare questa memoria prima che cada in frantumi e finisca in discarica come un qualsiasi rifiuto speciale, disperdendo anche il ricordo dei nomi che vi sono incisi e gli ideali per i quali sono stati sacrificati!

Ci si è limitati infatti a posizionare alcune tavole in modo che quando, prima o poi, la pesante lastra di marmo cadrà nessuno abbia a ferirsi (quantomeno si spera!).

Eppure quest'anno ricorre il 100° anniversario dallo scoppio della Grande Guerra, al termine della quale oltre 600.000 soldati italiani contribuirono con la loro giovane vita a completare quell'Unità d'Italia di cui appena tre anni fa abbiamo ricordato il 150 ° anniversario .

Purtroppo il nostro Municipio non è nuovo a simili dimenticanze: qualche anno fa, fu solo grazie alla sollecitudine del Comitato del Pigneto e alla professionalità di due valenti restauratrici che se ne accollarono anche i costi, che fu possibile restaurare la lapide che ricorda i Caduti della Libertà a Piazzale Prenestino!

Pochi sanno che mentre negli altri paesi europei esistono responsabili istituzionali e normative a cui attenersi per ricordare i loro caduti in guerra, in Italia queste memorie sono quasi sempre sorte per iniziativa o dei comuni o delle associazioni di cittadini o dei familiari degli stessi caduti che si sono fatti carico delle relative spese.

Mancando una normativa di riferimento specifica, non si individua pertanto facilmente un responsabile a cui riferirsi.

Ad esempio nel nostro caso il promotore della lapide posta sulla chiesa di Sant'Elena è stato il "Circolo Cattolico di S. Tiburzio" che fece collocare la lapide sulla facciata della chiesa mancando un edificio pubblico nel quartiere su cui posizionarla. Questo è anche il motivo per cui è una delle poche lapidi di guerra sulle quali oltre al classico elmetto, all'alloro e al gladio del fante, appare in buona evidenza anche una croce (un'altra lapide con croci si trova nel cortile dei salesiani del Sacro Cuore di via Marsala).

E che dire del monumento con il "cannone" a Torpignattara: una "romanella" per pulire il marciapiede la mattina del 4 novembre, e poi …. che vada allo sbando per un altro anno: che rimanga sporco, sottratto alla vista dei passanti dalle macchine in sosta che lo soffocano!

Eppure il progettista del "cannone" è stato lo stesso architetto Pennesi che ha dipinto la grande Pala d'altare nell'abside della Chiesa di San Marcellino e Pietro, rappresentante il momento del martirio dei due Santi poi inumati nelle sottostanti Catacombe .

È possibile sperare che si intervenga a salvaguardare questa memoria nel rispetto dovuto agli 86 caduti, senza dovere poi ascoltare le solite tardive parole di recriminazione?

Se ciò non fosse possibile per qualsiasi motivo, sarebbe più serio che qualcuno dell'amministrazione municipale invece di dare colpa della prossima caduta ai "casi di Dio", abbia il coraggio di prendersi la responsabilità di abbatterla, magari personalmente e con le proprie mani!

Si ringrazia la dott.ssa Simona Battisti per il contributo storico fornito.

Se questa foto non ti interessa, si vede che non hai bisogno di denaro... BEATO TE!

VIAVAI CERCA

1 venditore seriamente intenzionato a guadagnare

SEI UN ABILE VENDITORE, DINAMICO, PROPOSITIVO E HAI PIU' DI 35 ANNI? ENTRA A FAR PARTE DEL TEAM DI VIAVAI - CHIAMA IL N.RO

338 8465688

Invia curriculum a:

viavai.segreteria@tiscali.it


Tradizioni

# 2 Aprile: San Francesco da Paola

• di **Vittorio Begliuti**

Nasce a Paola in Calabria nel 1436. Da bimbo viene colpito da una grave malattia e i genitori fanno il voto che se fosse guarito avrebbe fatto il "fraticello" per un anno presso i Frati Minori. Dopo un pellegrinaggio ad Assisi e tornato a Paola, lascia i Frati Minori e comincia a vivere da eremita in una grotta sul mare, vicino alla sua città. Ben presto si uniscono a lui altri frati e apre una regolare casa religiosa, quella dell' "Ordine dei Minimi", la cui regola è severissima tanto da essere criticata dalla stessa Chiesa. Ottiene, poi, l'autorizzazione alla costruzione di un proprio monastero, durante il quale si narra che abbia fatto alcuni miracoli, fra cui quello di far sgorgare una fonte per dissetare gli operai; fonte che oggi si chiama "Acqua della cucchiarella" perché i pellegrini vi attingono l'acqua con un mestolo. Diviene, comunque, famoso per i suoi poteri spirituali, specialmente quello di leggere nelle menti altrui. Molto presto si diffonde la sua fama, frate corpulento con barba e capelli incolti, che aiuta i bisognosi e rimprovera con le sue prediche e invettive duramente i potenti. La sua fama di guaritore di malati giunge in Francia e nel 1482 viene chiamato a Parigi, obbligato dal Papa, dal re Luigi XI che si trova in punto di morte. Rimane in Francia e stabilisce il suo ordine a Plessis, Amboise, Parigi e in altre città. Muore a Plessis-lés-Tours nel 1507. Viene rappresentato con il saio, un bastone in mano e una lunga barba bianca. Viene canonizzato nel 1519.

# Ordinati sei diaconi Scalabriniani

*Svolgeranno il loro futuro apostolato nel difficile e sempre più complesso campo delle migrazioni*

• di **Luciano Fantini**

Il 1° marzo , nella Chiesa di Sant'Andrea della Valle sono stati ordinati diaconi 6 seminaristi Scalabriniani originari del Brasile, Filippine, Messico e Indonesia.

Cosa c'entra tutto questo con il ns quartiere?

C'entra perché sulla via Casilina, dirimpetto a villa de Santis ha sede l'ITIS - Istituto Teologico Internazionale Scalabriniano in cui decine di giovani provenienti da "paesi lontani" sono preparati a svolgere il loro futuro apostolato nel difficile e sempre più complesso campo delle migrazioni.

Infatti il fenomeno migratorio, ovunque si produca ha sempre una propria specificità: in questo Istituto (vanto del nostro Municipio) viene trasferita ai futuri missionari la capacità di farvi fronte grazie alla esperienza maturata in oltre 100 anni di presenza attiva nel mondo.

Tutto ciò fa di questo Ordine uno degli Enti in campo cattolico più ascoltati in sede internazionale (ONU, FAO, Comunità Europea …) ogni volta che si devono affrontare questi temi, negli aspetti conoscitivi, reattivi e legislativi.

Non a caso l'ordinazione dei diaconi non è stata fatta dal primo cardinale disponibile al momento, ma dal Segretario di Stato Vaticano mons. Pietro Parolin ; cioè dal Ministro degli Esteri della Santa Sede!

Quello che sorprende è che tale qualificata presenza sia pressoché sconosciuta, specie agli organismi municipali e pertanto non utilizzata per trovare risposta qualificata alle problematiche delle minoranze presenti nel ns quartiere, a fronte delle quali si imbastiscono "soluzioni" o insufficienti, o banali, o addirittura errate.

Tutto ciò contribuisce ad aumentare il divario tra "nuovi arrivati" e residenti, inducendo talvolta i primi a trovare soluzioni ai limiti della legalità ed i secondi a reagire chiudendosi in casa!

Eppure la particolare composizione del nostro territorio sia come attitudine delle persone che come potenzialità ambientali, renderebbe facile trovare soluzioni efficaci.

Dobbiamo credere che i nostri Amministratori sapranno finalmente assumerle; è troppo facile riuscire a non sbagliare; viceversa non avrebbero scusanti!

Ad esempio è evidente che sviluppando con opportuni provvedimenti, il potenziale costituito dal turismo itinerante e religioso finora assente in questa periferia romana, si darebbe vitalità ed economia a sufficienza per tutti!

Basta avere idee chiare e volontà di salvaguardare il territorio, valorizzare le sue presenze storiche, archeologiche, artigianali, religiose, culturali e di accoglienza.

Nel corso di questo mese di aprile le catacombe di San Marcellino e Pietro, restaurate con i contributo dello Stato dell'Azerbaigian, saranno finalmente aperte ai visitatori: l'Archeologia Vaticana è giustamente orgogliosa del lavoro fatto in poco più di un anno!

Se contemporaneamente fosse possibile accedere anche al Mausoleo di Sant'Elena , potrebbe scoccare quella scintilla di sinergia tra le due amministrazioni capace di infiammare l'intero territorio di questa periferia.

Tutti noi lo desideriamo, Papa Francesco lo chiede con insistenza, e allora .... facciamolo!


Redazionale

## Buona Pasqua da... Forno Spiga d'oro

Che Pasqua sarebbe se Spiga d'Oro non ci fosse? Triste, scarna e scarsa senza le prelibatezze artigianli che si possono acquistare in questo mitico forno dove c'è proprio tutto, colombe squisitissime, uova di cioccolato, pizze al formaggio e tanto tanto altro ancora perché - come noto - Spiga d'oro è un forno, una pasticceria, una pizzeria, un ristorante e anche un bar, un paradiso per ghiottoni insomma che, a tutte le ore possono gustare le tantissime specialità. Una tappa fissa alla quale non mancare per gli acquisti e le degustazioni sul posto poiché dispone di tavoli interni e all'aperto. Pasticcere e chef, due campioni che mettono al servizio di

tutti la loro esperienza e professionalità. Notevole anche il **Reparto vini:** tipici, di tutte le regioni italiane tra cui spiccano nomi prestigiosi come il Fiano di Avellino, il Sangiovese e il Tratturo.

**FORNO SPIGA D'ORO**

**Via Torpignattara, 25**

**Via G. Serbelloni, 41**

**Tel. 06 2428361 - 06 24403489**

Redazionale

## Studio Legale Pigneto = competenza

Lo **Studio Legale Pigneto** nasce dalla passione e dalla professionalità dell'avv. Fausta Gallo che è specializzata nella gestione, consulenza e risoluzione di controversie in materia di diritto civile, societario, tributario e penale.

**Un servizio a tutela del cittadino,** strumento di difesa dai pregiudizi ingiustamente subiti, assicura ai propri Clienti la massima attenzione in termini di credibilità, competenza e professionalità.

**Si offre consulenza gratuita in materia di:** •Responsabilità civile •Rapporti con la Pubblica Amministrazione •Contrattualistica, locazioni e compravendita •Assicurazioni ed infortunistica stradale, infortuni sportivi •Lavoro e previdenza •Famiglia e successioni: dichiarazione disgiunta e rinuncia ed accettazione di eredità •Responsabilità medica •Recupero crediti e risarcimento danni •Diritti dello straniero • Gestione dei rapporti con le compagnie telefoniche •Rapporti con gli operatori dello spettacolo •Consulenza penale •Contenzioso tributario •Costituzione di associazioni, società ed enti no profit.

**CIRCONVALLAZIONE CASILINA 151**

**Tel 06.99706106 - 340.2731580 - Fax 06.99705879**

faustagallo@gmail.com

## Fotoimpressioni del Pigneto

# Roberta Bagnaia

## Pigneto

## "Trasmettere il senso della vita"

• di **Riccardo Guglielmin**

L'autore che presento questo mese ha maturato, nel tempo, una filosofia fotografica molto concreta e funzionale: "La composizione dell'immagine ha un ruolo molto importante perché consente di rendere la foto equilibrata e armoniosa. Il messaggio deve essere individuato facilmente e, quindi, la grammatica compositiva deve permettere immediatamente di cogliere il soggetto principale della comunicazione". Bagnaia, però, non vuole che l'estetica prenda il sopravvento sul messaggio. La composizione deve essere discreta per consentire ai soggetti ripresi di raccontarsi e di trasmettere la loro naturale bellezza. La presenza umana è frequente nelle sue fotografie "… è fondamentale che l'uomo o la sua presenza-assenza si respiri nelle immagini. Così riesco a trasmettere il senso della vita, il forte legame che c'è tra l'uomo e l'ambiente, il mio concetto di relazionarmi con il mondo che mi circonda". La figura umana è, comunque, "timida", come se Roberta volesse raccontare, con un leggero e ponderato distacco, ciò che vede. Costruisce un impalpabile diaframma tra lei e la realtà che permette di vedere, interpretare, stupire (e stupirsi) senza farsi condizionare e contagiare dall'esterno. Il suo contatto con l'esterno è quasi più interiore, una lettura intimistica e strettamente personale del mondo. Gli obiettivi che utilizza l'aiutano in questo tipo di racconto: focali basse per cogliere panorami più vasti, focali alte per ritagliare una porzione di orizzonte in lontananza. Bagnaia realizza foto d'istinto, come una reazione inconscia e animata da una forza interiore. Lei è l'antitesi del lavoro in studio. Che strano! I suoi soggetti sono, il più delle volte, scorci urbani e incantevoli paesaggi naturali: c'è, quindi, il tempo per riflettere e ragionare lo scatto, ma lei fotografa d'istinto. Le sue foto sono la registrazione di un'emozione che l'ha travolta, di una sensazione che se troppo elaborata può perdere autenticità e spessore. È come se nelle sue foto ci fosse il gesto, l'anima, l'intuizione di una persona che ama ballare: nulla è pensato e deciso a priori, bensì tutto segue una misteriosa energia che non ha né uno scontato perché, né un rigido come. Bagnaia racconta la vita cercando di lasciare intatta la realtà, è un lavoro difficile e rischioso. Ma Roberta ha la consapevolezza di saper fotografare senza preoccuparsi del giudizio degli "accademici della fotografia". Lo dimostra anche quando fotografa delle bambine che sembrano uscite da una fiaba. Ci devono essere anche quegli "elementi di disturbo" che permettono di collocarle nella realtà quotidiana. Può sembrare un atteggiamento di sfiducia o di disincanto nei confronti di ciò che scorre davanti ai suoi occhi: c'è solo la capacità di vedere l'essenziale, di leggere la vita così com'è e non come s'immagina, la maturità di cogliere il bello nel mondo reale e non ideale.

### Galleria dei lettori

**Per pubblicare un messaggio è sufficiente inviarlo a: *Galleria dei lettori - Ass. VIAVAI - Via Leonardo Bufalini 88*, oppure alla casella e-mail *viavai@tiscali.it*, o recapitarlo direttamente in sede.**
**I messaggi di solo testo sono gratuiti, quelli con foto euro 15,00 (gratuiti per gli abbonati). *I MESSAGGI NON SCRITTI A MACCHINA O STAMPATELLO VENGONO DIRETTAMENTE CESTINATI.***

**Antonietta,** 11 aprile e **Nino,** il 4 aprile, compiono gli anni.
Vi auguriamo che questo giorno sia luminoso come il sole. Buon Compleanno dalla famiglia Fiorucci!

*****

**Cristina e Gaetano** festeggiano il 25° anniversario di nozze. Auguri dalla Redazione di Viavai.

*****

Caro Papà **Vincenzo**, tanti cari auguri per il tuo onomastico che si festeggerà il 5 aprile. Mi manchi tanto!

## Personaggi

# Una santa che ha scelto il nostro quartiere

• di **Bruna De Cicco**

Madre Speranza di Gesù, al secolo Maria Josefa Alhama Valera, nacque a Santomera, provincia di Murcia, in Spagna, il 30 9 1893, primogenita di nove fratelli. Intorno ai 7 anni venne accolta nella casa del Parroco di Santomera, affidata alla custodia delle sue due sorelle nubili. A 12 anni ebbe un incontro del tutto "straordinario"con Santa Teresa del Bambino Gesù che le disse di essere venuta da parte del Buon Dio per comunicarle che, partendo da dove lei aveva finito, avrebbe dovuto cominciare a diffondere la devozione all'Amore Misericordioso in tutto il mondo. All'età di 21 anni partì da Santomera per consacrarsi al Signore. Prima entrò tra le Figlie del Calvario, una Pia Unione in via di estinzione; poi in un Istituto, le Religiose di Maria Immacolata, dette anche Missionare Claretiane. Con il passare del tempo, diventò sempre più chiara la missione che la Divina Provvidenza le voleva affidare; per potersi dedicare a tale missione con maggiore libertà, Madre Speranza chiese la dispensa dai voti religiosi e fondò a Madrid, la notte di Natale del 1930, in mezzo a non pochi contrasti e in un contesto di estrema povertà, le Ancelle dell'Amore Misericordioso. La loro missione era quella di far conoscere l'Amore Misericordioso come un Padre pieno di bontà mediante la pratica delle opere di misericordia; la nuova Congregazione delle Ancelle aprì in pochi anni nel centro-nord della Spagna una decina di Case di accoglienza, impegnandosi in una grande opera umanitaria, al di là di ogni colore politico.
Madre Speranza di Gesù giunse a Roma il 16 maggio 1936 accompagnata dalla Signorina Maria Pilar de Arratia. In attesa della costruzione di una casa propria della Congregazione, prese in affitto una palazzina in Villa Certosa di proprietà della Suore di N.S. di Namur, là dove svolgevano il loro apostolato pastorale i Padri Pavoniani.
Il Parroco Padre Giovanni M. De Andrea accolse volentieri e con molto entusiasmo la Madre Speranza, Fondatrice della nuova Congregazione delle Ancelle dell'Amore Misericordioso e le sue figlie con la speranza che queste, in virtù del loro carisma a favore dei poveri, sarebbero state di grande aiuto alla Parrocchia dove c'erano tante famiglie numerose e povere.
Infatti, Madre Speranza ebbe subito l'intuizione che in questo grande quartiere della periferia di Roma, Torpignattara e dintorni, c'era urgente bisogno di dare un concreto aiuto di carità operosa e di sostegno a queste famiglie per cui dopo poco tempo dal suo arrivo aprì un collegio gratuito per chi non poteva pagare la piccola retta; inoltre, tramite il Vicariato, incontrò una brava insegnante nella Signorina Raffaella Del Vecchio, la quale si impegnò a dare alle bambine l'istruzione della scuola elementare a spese della Congregazione. I Padri Pavoniani, d'altro canto, si presero l'impegno di venire ogni mattina a celebrare la Santa Messa, a predicare ogni mese il giorno di ritiro e a celebrare i mesi di maggio e di giugno. Si resero sempre disponibili pero ogni eventuale necessità riguardante il loro ministero sacerdotale. Anch'essi all'inizio della loro missione, in questo quartiere, non avevano ancora una casa propria ed abitavano in appartamento di uno dei palazzi della zona. Madre Speranza, sempre attenta ai bisogni altrui, capì che i sacerdoti, con tanto lavoro, dovevano arrangiarsi alla meglio per cucinarsi qualcosa a pranzo, allora si offrì lei e le sue figlie a provvedere a questo disagio. Da quel giorno a mezzogiorno Fratel Donato andava prelevare dalla cucina il pranzo per la loro Comunità. Quando nel 1943 incominciarono su Roma le incursioni aeree con forti bombardamenti, Villa Certosa vide uno scenario mai visto prima d'allora; si riempì di gente e di intere famiglie che trascorrevano lì tutto il giorno per rifugiarsi nel ricovero: catacombe delle più sicure di quelle esistenti in Roma, ed era tanta la gente da formare quasi un villaggio. I padri pavoniani molto spesso erano presenti in mezzo alla gente per dare coraggio ed assistenza spirituale. In un piccolo spazio delle catacombe fu portato un quadro dell'Amore Misericordioso e davanti a questo quadro si pregava per implorare la misericordia del Signore e la protezione della Madonna con la recita del Santo Rosario, e tutte le domeniche Padre Fortunato celebrava la Santa Messa. Molte persone di queste, che da anni non frequentavano la Chiesa e i sacramenti, riacquistarono la fede ed il bisogno della preghiera. In uno dei bombardamenti, una bomba cadde sulla parrocchia e distrusse l'altare maggiore ed i padri d'allora, dopo le Sante messe, prelevavano ogni giorno le Ostie consacrate e le portavano nella Cappella delle suore. Finita la guerra tanti erano i bisogni spirituali, morali e materiali di cui la gente aveva bisogno, per cui la Madre Speranza, spinta dalla sua carità, volle venire incontro a queste urgenze del momento e il 1^ novembre del 1944 aprì una cucina economica per 500 famiglie della parrocchia, le quali se potevano aiutavano con un modesto contributo, altrimenti ricevano gratuitamente. Dopo non molto tempo la Madre aprì anche una mensa per gli operai che lavoravano alla ricostruzione della via Casilina e a riparare i danni provocati dalla terribile guerra. Nella Casa Generalizia di Via Casilina, Madre Speranza fondò anche la Congregazione maschile dei Figli dell'Amore Misericordioso, il 15 agosto1951. Tre giorni dopo, si realizzava il suo storico trasferimento a Collevalenzadi Todi (PG), dove avrebbe trascorso l'ultimo trentennio della sua vita. Furono questi di Collevalenza gli anni della sua maturità spirituale ed apostolica, durante i quali si dedicò innanzitutto ad avviare e consolidare la sua Congregazione maschile, fondata con il fine specifico di rinsaldare la fraternità sacerdotale, operando il più possibile a beneficio del clero diocesano e sul piano spirituale e materiale. Un simile impegno fu poi coronato con l'approvazione diocesana nel 1968. Questi di Collevalenza furono gli anni della costruzione del grande complesso architettonico del Santuario dell'Amore Misericordioso: qui, infatti, Madre Speranza presenta a tutti il messaggio dell'Amore Misericordioso e qui offre a tutti l'Acqua del Santuario, quale segno e strumento della Grazia divina con i suoi benefici sia spirituali che corporali. Prima della sua dipartita, vide approvati anche a livello pontificio i suoi Istituti Religiosi; ebbe la grandissima consolazione di incontrarsi, al Santuario di Collevalenza, con il Beato Giovanni Paolo II, nel novembre del 1981, dopo pochi mesi dall'attentato di Piazza San Pietro. La presenza del Santo Padre in questo luogo, le sue parole e i suoi gesti furono il suggello ad una vita spesa completamente per la gloria dell'Amore Misericordioso, per il servizio della Chiesa e per il bene delle anime. Madre Speranza morì serenamente il giorno 8 febbraio1983, all'età di quasi 90 anni.
Il 5 luglio 2013, Papa Francesco ha firmato il Decreto per la Beatificazione della Madre che verrà solennemente celebrata a Collevalenza (PG) il 31 Maggio 2014.

Redazionale

**Ristorante Pizzeria Il Gabbiano**

Il ristorante **Il Gabbiano**, in Via A. da Giussano dal 1985, con i suoi menù di terra e mare esprime la perfetta sintesi di questo equilibro, curando nei particolari le ricette delle varie cucine, da quella romana a quella lucana, napoletana, siciliana, ligure e veneta, che lo chef realizza utilizzando materie di prima qualità. Se vuoi mangiare un ottimo pesce non c'è dubbio, "**Il Gabbiano**" è il posto giusto.

**"Il Gabbiano" è APERTO Pasqua, Pasquetta e il 25 aprile**

**Auguri a tutti di Buona Pasqua**

**Via Alberto da Giussano, 75 - Tel. 06 2753350**
www.algabbiano.com - **Lunedì riposo**

**FARMACIA D'ERAMO**

Cosmetica - Parafarmacia
Omeopatia - Veterinaria
**PRODOTTI PER IL BENESSERE FISICO**

Dott. Marco Nicolò D'Eramo
**Piazza Roberto Malatesta, 38/B**
Tel. 06 299600 - fax 06 298772

**Storia**

# Il Drago, stendardo militare della tarda romanità

• di **Adelmo Sidoli**

Lo stendardo col Drago o Dragone in origine fu sviluppato dai nomadi e dai cavalieri delle steppe, Sarmati e Alani, ma anche dai Parti e dai Persiani. Potrebbe essere stato usato dagli arcieri a cavallo per determinare la direzione del vento. Arriano, storico del II secolo, lo descrisse come una lunga manica, "fatta di pezze di materiale colorato cucite insieme". Essa pendeva floscia quando il cavaliere era fermo, ma a ogni movimento si muoveva come un serpente e sibilava al vento. La testa cava, a forma di drago coi denti, era fatta di metallo e il vento che vi passava in mezzo allungava la stoffa attaccata alla testa. Il drago fu usato anche dai Daci e non meno di 20 di essi sono rappresentati sulla colonna Traiana. In essa non tutti gli stendardi hanno le teste di drago. In alcuni la testa appare più simile a quella di un cane, uno ha una testa serpentiforme e presenta degli anelli attaccati alla coda. Altri stendardi non avevano testa, solo una struttura di stoffa tubolare, mentre alcuni avevano teste simili a lupi e anche a pesci. Il Drago fu adottato dalla cavalleria romana nel II secolo, probabilmente dopo l'immissione di cavalieri sarmati nell'esercito. I Romani cominciarono a usarlo nei giochi cavallereschi, gli "Hippica Gymnasia", una versione spettacolare delle esercitazioni. E' possibile che il drago fu introdotto in quanto 'esotico', straniero e affascinante. I Romani adottarono il drago durante o dopo le guerre daciche, durante le quali l'equipaggiamento della cavalleria subì dei cambiamenti. Queste modifiche inclusero l'adozione della cavalleria corazzata, i catafratti, e l'uso della lancia lunga. La scelta del drago/serpente non è facile da spiegare, perchè gli uomini delle steppe usavano le teste di altri animali e continuarono a farlo. Forse ciò avvenne per merito dei cavalieri Traci, che avevano una divinità che ricordava un serpente volante munito di scaglie, denti e una cresta che sormontava la testa. Non è documentato il momento preciso in cui il drago venne adottato come stendardo regolare da tutte le truppe, ma le fonti affermano che fu usato anche dalla fanteria. La Historia Augusta riferisce che, con l'avvento di Gallieno (253-268), le legioni fecero sfoggio del drago tra gli stendardi e anche le truppe di Aureliano (270-275) ebbero i "draconarii" tra i portastendardi. La testa del drago era costruita, molto probabilmente, intagliando per prima cosa un originale di legno, rivestito da un foglio di rame battuto. A essa si aggiungeva una manica a vento,

anche se non è chiaro quanto fosse lunga e di che materiale fosse fatta. Si pensa alla seta che, pur essendo cara, era leggera e adattissima allo scopo. Il Drago Romano si sviluppò nel Dragone, senza orecchi ma con le scaglie e una cresta. L'unico conservato fu trovato in un forte romano in Germania. Può essere descritto come la testa squamosa di un mostro, misurante 30x12x12 cm, e con ogni probabilità si tratta della testa di drago di una cohorte. Vegezio, scrittore di cose militari del IV secolo, menziona il drago come un comune stendardo. Intorno al 357, gli imperatori Costanzo II e Giuliano avevano draghi personali fatti di materiale purpureo. Ammiano Marcellino parla di vessilli e di un drago rosso che emettevano un sibilo col vento. Questi stendardi li rendevano identificabili nel mezzo di una battaglia e potrebbero essere stati uno strumento tattico piuttosto che un ornamento. Zosimo, storico del V secolo, afferma che Giuliano l'Apostata fu contrariato quando uno di essi cadde in mano al nemico durante la spedizione persiana. Il manuale militare noto come Strategikon dell'imperatore Maurizio (582-602), mostra che i "draconarii" esistevano ancora nel VI secolo. Però, non è chiaro se il "draconarius" era già anacronistico o se aveva ancora una funzione militare. Dopo il VI secolo, il "draconarius" scompare nell'esercito Bizantino, ma i draghi non scomparvero del tutto. In occidente i Franchi di Carlomagno potrebbero averlo adottato di nuovo. Ciò mostrerebbe una continuità, ma potrebbe far parte dei tentativi di Carlomagno di imitare l'esercito romano. Lo vediamo usato anche nella battaglia di Hastings nel 1066, battaglia che permise al normanno Guglielmo il Conquistatore di impadronirsi dell'Inghilterra. Un'altra immagine proviene da un manoscritto del XIV secolo ora nella Biblioteca Nazionale di Parigi. In essa re Artù brandisce quella che è una rappresentazione medievale del Drago romano. Il Dragone rappresenta la bandiera del Galles moderno, il Red Dragon. Si pensa che questo dragone rappresenti il drago del tardo esercito romano. Il Dragone del Wessex, come il Red Dragon del Galles, potrebbe rappresentare anch'esso una forma di continuità. Potrebbe anche essere la dimostrazione di una influenza francese in Inghilterra e in Galles durante il primo medioevo, nonché una forma di Romanticismo verso il passato che non ha nulla a che vedere con la realtà. Per finire, non va dimenticato che compagnie di Dragoni, tutte di cavalleria, facevano parte di molti eserciti europei del XVI, XVII e XVIII secolo. Ancora oggi sono presenti nell'esercito degli Stati Uniti, del Canada e della Gran Bretagna.

**La pubblicità su Viavai è più efficace** perché raggiunge direttamente i Clienti della tua zona


# Il Salotto di Romantica

*è tutto ciò e molto di più, incontriamoci e lo scoprirete, Via Benedetto Bordoni nr.11*

# OROSCOPO
di ASTAROTH

**Ariete** - E' il mese giusto per tornare all'essenza di voi fatta di istinto, energia e passione. E' anche un mese di tregua e tenerezza, ma la vera stagione dell'amore inizia in estate. Conquiste e consolidamenti di legami con Leone e Sagittario. I primi giorni del mese potrebbero mettere in dubbio le scelte, anche lavorative, ma poi le stelle vi daranno ragione. Giove fa sentire una lieve stanchezza fino a giugno. La tendenza a consumare ogni energia andrà limitata in vista di un periodo più solare nella seconda parte dell'anno.

**Toro** - Dopo un mese diviso tra ragione e sentimento, aprile si apre con desideri concreti e focalizzati alle relazioni. E' il mese ideale per stare in famiglia o mettersi in gioco in un nuovo amore, superando le diffidenze del passato e dimostrando a tutti la dolcezza protettiva tipica del segno. Sarà frequente la sensazione di essere sopraffatti dagli impegni di lavoro. Non fate salti nel buio, meglio mantenere quello che si ha e posticipare i grandi progetti a dopo l'autunno. Seguite uno stile di vita semplice e dedicate più tempo a voi stessi.

**Gemelli** - Governati da Mercurio, pianeta dell'intelligenza, nel vostro cervello spesso hanno sede anche i sentimenti. Questo mese la missione sarà allontanare i dubbi sulla persona di sempre. Ascoltate il cuore e tenete a freno le polemiche. Possibili colpi di scena sul lavoro, a cominciare dal ritorno in un vecchio posto o dalla possibilità di lasciare quello attuale per un progetto indipendente. Muovetevi, frequentate persone, allacciate amicizie e ne sarete rinvigoriti.

**Cancro** - Siete figli della Luna, gli umori oscillano dal giorno alla notte e vi rendono capaci di passare da momenti di chiusura ad altri di profonda dolcezza. Quando si tratta di realizzazione professionale siete tra i più determinati dello Zodiaco. La vera ambizione è unire la parte professionale a quella privata, conciliare il bisogno di casa con la vita attiva e intraprendente. Imparate a chiedere agli altri e a non fare tutto da soli. Salute di ferro.

**Leone** - Siete persone generose, ma avete bisogno di qualcuno disposto a darvi attenzioni e a fare tutto per voi. Il mese inizierà con grinta e voglia di nuovi incontri. La primavera, la vostra stagione preferita, tornerà a far brillare i sensi, l'ego e la vita familiare. Dopo mesi di impegno lavorativo tra ostacoli e traguardi che sembravano lontani, arriva il fatidico salto in avanti. Nuovi progetti avranno fortuna soprattutto per chi si sposta. Toglietevi pure qualche sfizio, farà bene allo spirito e alla mente.

**Vergine** - Occhi puntati sulla famiglia e le amicizie, ma non mancheranno incontri batticuore. La prima mossa starà a voi, soprattutto in vista di un'estate bollente e un autunno di consolidamenti. Nel lavolo la parola d'ordine è: reinventarsi! Vi aspetta un mese movimentato in cui tutto è possibile, eccetto strafare e farsi illusioni. Uscite dal guscio ma senza rischiare, coltivate la rete delle conoscente e fidatevi delle intuizioni. Convivete con l'ansia, ma imparate a fermarvi e a respirare.

**Bilancia** - Per un segno governato da Venere la vita di coppia e i sentimenti svolgono un ruolo fondamentale, ma dietro l'apparente compostezza del segno, si agiteranno intriganti ménage pronti a ribaltare il quotidiano. Soldi, soldi, soldi. Giove, dissonante fino a luglio, complica le questioni burocratiche e avrete bisogno di occhi oculati su ogni spesa. Rimandate i desideri più grandi a dopo l'estate. Marte favorisce il mese per allenamento e meditazione, che vi doneranno una forma smagliante e un ritrovato sex appeal.

**Scorpione** - Cos'è l'amore senza complicazioni? E' il momento giusto per vivere con più semplicità i sentimenti. Il mese rafforza i rapporti nati da poco e aumenta la voglia di una relazione stabile e appassionata. Amore vero con Cancro, attrazioni fatali con Bilancia. L'impegno sul lavoro paga e i risultati arrivano sotto forma di maggior realizzazione personale. Cercate delle alternative e cercatele fuori dai soliti schemi; solo osando uno Scorpione ottiene quello che merita. Siete resistenti ma anche delicati e sensibili. Consigliati uno sport di resistenza e mete rigeneranti lontano dalla città.

**Sagittario** - Gli ultimi mesi vi hanno portato a vivere i sentimenti in modo nuovo: continuate su quest'onda, con un cielo dolcissimo ideale per unioni da consolidare e nuovi incontri destinati a durare. Nel lavoro è tempo di scelte. La prima parte del mese vi vedrà scalpitare per cambiare tutto: ruolo, ufficio, città. C'è insoddisfazione, ma le stelle non consigliano salti nel buio. Siete resistenti come una roccia ma gli ultimi mesi hanno messo alla prova il vostro fisico e esaurito le batterie di scorta. Si impone una pausa e nuovi equilibri, anche alimentari, per affrontare ansia e stress da lavoro.

**Capricorno** - Un mese decisamente buono, migliore del precedente per ogni settore. Sbarazzatevi della lista delle cose da fare e provate a vivere senza programmare. Dedicatevi all'arte dell'improvvisazione. Una bella uscita fuori porta potrebbe rompere la vostra routine. Non conta se in coppia, in famiglia o con gli amici, l'importante è divertirsi e rilassarsi! E chissà che una vecchia conoscenza non porti qualche sorpresa inattesa.

**Acquario** - Un aprile coi riflettori puntati sui sentimenti: i primi giorni proteggono le questioni personali e trascinano il cuore sulle nuvole come piace a voi. Si pianificano matrimoni, fughe a due, nuove unioni. Nel lavoro mettete tutte le energie, ma ogni tanto la testa volerà altrove. Siete alla ricerca di una stabilità ma valutate anche nuove esperienze. Possibili controversie nell'ambiente di lavoro. Nonostante la fatica degli ultimi mesi, siete in ottima forma. Un'attività in solitudine come il jogging è perfetta per superare ogni tensione.

**Pesci** - La ragione di vita di voi Pesci potrebbe trovare la sua realizzazione. Amicizie che si trasformano in amore, incontri che lasciano il segno, passi verso l'altare. I rapporti con i genitori o i figli godranno di una protezione speciale, favorite le riconciliazioni. Nel lavoro si cambia e in meglio. Arrivano i riconoscimenti che, oltre al prestigio personale, porteranno un consolidamento finanziario. Aprile vi vede attivi, in forma smagliante e in pace con la parte più profonda di voi.


**LAVAMONOPRIX** SNC

**OFFERTA FAMIGLIA:**

**OGNI 2 PIUMONI O COPERTE, QUELLO CHE COSTA DI MENO LO PAGHERETE LA METÀ**

Via dell'Acqua Bullicante, 63 ORARIO NO STOP
Tel. 06 2415148 - 392 7853723

# A. A. A. Annunci

Per favorire l'accesso a questa rubrica al maggior numero di utenti, gli annunci saranno inseriti con il seguente criterio: in ogni categoria, i nuovi annunci saranno inseriti in cima alla lista "spingendo" verso il basso i più datati fino a farli fuoriuscire (il codice tra parentesi indica la data di prima pubblicazione). Pertanto, non è rispettato l'ordine alfabetico bensì quello cronologico (in cima i più recenti). Gli annunci in riquadro, sono sempre sistemati in punti di maggior evidenza indipendentemente dai criteri di cui sopra.

**INSERZIONI GRATUITE** Gli annunci si possono consegnare o spedire all'Ass. Culturale VIAVAI, Via L. Bufalini 88 - 00176 ROMA oppure all'e-mail: viavai@tiscali.it. Non si pubblicano annunci ambigui o comunque ritenuti ingannevoli, compravendita o scambio di musica, libri e software copiati, inserzioni a carattere commerciale, sessuale, o comunque rivolte a minorenni. **Annunci in riquadro (mm. 42x14) euro 36,00 (tre uscite - pagabili anche con ricarica PostePay n° carta 4023 6005 8716 6788 intestata a Ettore Ranalletta).** *La Redazione si riserva il diritto di selezione. Non si accettano reclami per errori od omissioni. Se scoprite annunci ingannevoli, segnalateli subito.*

## LEZIONI, CORSI

**Laureando** in lettere impartisce ripetizioni di latino, italiano, storia per medie e superiori e aiuto compiti elementari a domicilio. Prezzi modici Leonardo 327/5335689 (03/14)

**Insegnante** laureata in lettere antiche, impartisce lezioni private greco e latino. Federica - 338/4314964 (2/14)

**Laureata** lettere massimo voti impartisce lezioni italiano, scienze, storia, geografia, spagnolo, inglese, etc. pe elementari, medie e superiori. Anche aiuto compiti. Prezzi modici 328/422878 ore 9/19 (2/14)

**Laureata** in lingue offre ripetizioni, aiuto compiti e recupero debiti scolastici in inglese, francese e spagnolo. Prezzi modici, max serietà ed esperienza certificata. Elisa 338/6995933 (2/14)

**Matematica**, fisica, dottore in chimica 110 e lode impartisce prezzi modici da 15 euro/h, max serietà
Tel. 0621701636 - 349/0643430 (12/13)

**Laureata** in lettere esperienza pluriennale impartisce lezioni di Italiano, Latino e Greco. Aiuto Tesine e mappe concettuali, aiuto compiti scuole medie. 338/1942464 (10/13)

**Algebra**, geometria analitica ed euclidea, analisi trigonometria. Docente di ruolo vasta esperienza impartisce ripetizioni private anche di gruppo, zona Roma sud/est.Tel. 3402806724

**Piccolo** gruppo docenti e collaboratori impartiscono lezioni e sostegno didattico in: matematica, fisica, inglese, elettronica, ect... sconti per lezioni collettive. Tel. 062410079 (10/13)

**Madrelingua** inglese, esp. trentennale insegna Inglese e Italiano per ogni età e necessità. Traduzioni, tesi di laurea perfette e rifinite. Aiuto compiti elementari e medie. Prezzi assai modici, max serietà. - 327/4467373 (9/13)

**Debiti** formativi estivi (escluso agosto) in elettrotecnica, fisica, matematica, inglese, imp.elettrici,ecc. piccolo gruppo docenti impartisce ripetizioni con sconto per lezioni di gruppo. Prezzi al di sotto del mercato - 340/2806724 (7/13)

**Laureata** ingegneria impartisce ripetizioni di matematica fisica chimica e inglese a ragazzi di scuole elementari medie e superiori. Max serietà Prezzi modici. 3427708323 Alessandra (7/13)

**Analisi,** algebra, trigonometria, geometria euclidea ed analitica, matematica per tutti i gusti, docente di ruolo impartisce lezioni per debiti estivi anche per lezioni collettive. - 06/2410079 (7/13)

## PRESTAZIONI VARIE

**Operatore** di benessere esegue massaggi olistici professionali,per appuntamento. - 339/7957393 (4/14)

**Pratiche** di ogni genere disbrigo. Massima serietà e convenienza. Massimiliano - 329/1268926 (3/14)

**Fumettista**; disegnatore di vignette, strisce, fumetti e storie, stile vario. Fabrizio 3404150706 - maestrozappa@gmail.com (2/14)

**Lavori** di restauro in muratura e pittura per interni ed esterni prezzi modici. garantita precisione e puliziareferenziati. Antonio e Daniele 347/0665066 (2/14)

**Pittore** abile ita da 27 anni esegue ogni tipo di tinta, parati, stucchi antichi, cartongesso, controsoffitti, restauri completi a costi onesti serietà garanzie perizia -340/3175934 (1/14)

**Idraulico** ita da 29 anni esegue impianti termo-idraulici, clima gas solari fotovolt. cert. 46/90, ristrutt. complete €140 bagni e cucine a €2300. Max serietà - 366/3765959 (1/14)

**Laureanda** in Scienze della Formazione offre assistenza a bambini dai 4 anni in su. Disponibilità matt. o pom. Max serietà e no fumatrice. mail: cristiana.fol@gmail.com (1/14)

**Operatore** di benessere esegue massaggi olistici - 320/2219375 (12/13)

**Broker** tlc offre consulenza gratuita nel settore telefonia fissa e mobile per privati, aziende, professionisti - 320/2219375 (12/13)

**Torte** a domicilio. Crostate, ciambelloni, crostate di frutta anche a domicilio zona prenestina, pigneto, casilina - 329/4237427 (12/13)

**Fototessere** a domicilio € 20 consegna 1 ora + piccoli servizi fotografici a prezzi modici. - 339/3261652 - fausto2002@email.it (9/13)

**Insegnate** yoga impartisce lezioni di rilassamento e tonicità muscolare. I.S.E.F lezioni private personal trainer. - 389/0618048 (7/13)

**Impartisco** lezioni di inglese per ragazzi delle scuole elementere e medie. - 338/9581027 (7/13)

**Istruttrice** di ginnastica dolce e allenamento giornaliero anche a domicilio, servizio a ore alternate, prezzi modici e Sessuologa esperta in problemi comportamentali di coppia - 389/0618048. (7/13)

**Falegname** rifinito offre lavori artigianali a prezzi modici. - 339/1645085 (7/13)

**Guidatore** per viaggi a breve e lungo tragitto, offre anche servizio di cicerone, esperto in lingua inglese, prezzi modici. - 339/2892669 (7/13)

**Montaggio** videofilmini e foto. Realizzo montaggi video professionali in DVD o full HD. A prezzi assolutamente concorrenziali. 338/2687832 adeamicis@interfree.it (7/13)

**Videocassette e Foto su DVD.**
Conserva i tuoi ricordi e rivedili ogni volta che vuoi su qualunque computer o lettore DVD. Evita che i battesimi, le comunioni, le cresime, i matrimoni, le feste, i grandi eventi del tuo passato corrano il rischio di deteriorarsi diventando inutilizzabili. Il tutto a un costo estremamente contenuto e con una qualità senza pari. Alfredo. 338.2687832

## VENDO - COMPRO

**Vendo poltrona relax**, praticamente nuova, a due motori con telecomando, con due posizioni: seduto con i piedi alzati e completamente sdraiato. referente Claudia Tel. 3381248633. (2/14)

**Vendo** Gabbia in ferro per uccelli 70x40 e accessori varie e altre due gabbie. Tel. 062414129. (2/14)

**HD** Esterno Verbatim 2,5 1000GB USB 3.0 Black 76,64 - HD Esterno Toshiba 2,5 1000GB Stor.E Canvio White USB 3.0 86,68 - WD 2.5 1TB MY PASSPORT BLUE USB 3.0 84,18 - 06/2415062 (3/14)

**Tavolo** laccato nero con base di cristallo rettangolare, 1,90x80 a € 100,00.- 3358104397 (2/14)**Scaffale** arte povera 2 sportelli persiane piccoli 2 grandi cassettini a € 150,00 - 3358104397 (2/14)

**Mobile** bar bianco 2 sportelli grandi e 2 piccoli a € 100,00 - 339/6031536 (2/14)

**Cassettiera** bianca con 4 cassettoni 1,20x80 a € 60,00 - 377/4747815 (2/14)

**Bicicletta** ragazzi"16" in ottimo stato € 30,00 tel. 339/1926058 (2/14)

**Macchina** per maglieria Brother n° 8 regalo ad amatore - 06/24301192 (12/13)

**Vendo** moto APRILIA SR/50, in buone condizioni euro 800,00 trattabili. - 3395454395. (11/13)

**Divano** due posti similpelle € 130. Tavolo laccato nero rettangolare di cristallo fume, 1,90x85 € 150. Soggiorno tre elementi arte povera sportelli a persiana, cassettini € 150 a elemento. - 377/4747815 (9/13)

**Cuccioli** di Furetti, a prezzi modici - 3487325691 (7/13)

**Forza** Milan il mensile Rossonero, vendo a prezzo amichevole a tifosi del diavolo o del calcio, dispongo annata 18° scudetto e seguente, con dignitoso 2° posto in classifica. - 347/5153879. (7/13)

**Alfa** Romeo 1.8i Twin Spark del 1992, ASI, 140.000 Km, impianto GPL. colore blu spazio, € 1500. 327/6882450 (7/13)

**Privato** cerca auto quals. marca offro solo passaggio. - 389/1886618 (7/13)

**Cartoline** e francobolli, collezionista acquista solo da privati - 328/6441450 (6/13)

**Sedia** a rotelle nuova e accessoriatissima marca Kometa vendo a soli € 300,00 non trattabili - 340/2752605(6/13)

**Chitarra** in buone condizioni color legno vendo € 70,00 - 333/6545274 (5/13)

## CERCO LAVORO

**Badante** esperta offresi solo assistenza donne lungo orario. massima serietà no perditempo
Tel. 327/4236155. (04/14)

**Ragazza** ventenne, diplomata come tecnico contabike, cerca lavoro come contabile, segretaria, aiuto compiti bambini Elisabetta Tel. 328/2953514 (04/14)

**Signora** italiana referenziata, cerca lavoro come baby sitter, accompagno a scuola o assistenza anziane. Rosina 347/8968723. (04/14)

**Infermiera** professionale italiana si offre ore pomeridiane in studi medici privati o convenzionati 3294237427 (4/14)

**Ragazzo** 20 anni serio e volenteroso con attestato aiuto operatore forno e attestato di HACCP, ampia conoscenza vari tipi di pane e pizza cerca lavoro nel settore panificazione, pizzeria a Roma , chiamare dalla mattina fino alle 16,00 - 3397599091 - 3382158178 (3/14)

**Signora** italiana, automunita, cerca lavoro come baby sitter, accompagnamento bambini, disponibile pomeriggio max serietà - 347/7731488 (3/14)

**Lavori** di ristrutturazione, pittura, muratura, per interni ed esterni, possibilita di sgombero magazzini, prezzi modici. serietà e pulizia referenziati . Antonio e Gabriele. - 3470665066. (2/14)

**Ragazza** cerca lavoro come commessa baby sitter, barista, servizio a ore max serietà no perdi tempo. Tel. 3425797325 (1/14)

**Signora** mezza età offresi assistenza alla pari parte della giornata, in cambio di vitto e alloggio. - 3802414980 (1/14)

**Dogsitter** diplomata e amante animali offresi max serietà ed esperienza, zona appia-tuscolana. Sonia 335/6738975 (12/13)

**Signora italiana,** automunita, cerca lavoro come baby sitter, accompagnamento anziani, pulizie e qualunque altra mansione di fiducia No perditempo. 338/8847087.

**Donna** seria volenterosa offresi per lavori di stiratura e pulizie casa - 329/7262652 (12/13)

**Ragazza** 23enne italiana, residente Torpignattara Casilina, cerca lavoro generico: cameriera, lavapiatti, banchista, commessa, pulizie, scale, baby sitter, dog sitter, badante ecc. Massima disponibilità e serietà -331/3993845 (10/13)

**Donna** dinamica e con varie esperienze offresi per qualsiasi ti po di lavoro, assistenza anziani, pulizie, baby sitter, Rosalba per info tel 0689535791- cell-3332371014 (10/13).

**Domestica** della comunità europea disponibile subito, per periodo illimitato cerca lavoro con vitto e alloggio ovunque in Italia o/e estero. Ottima con bambini, anziani, governo casa, ecc. - 3397762166 (10/13).

**Cuoco** con esperienza trentennale è disposto per extra la sera, in ristorante zona Pigneto Casilina Prenestina Corrado - 3288398154 (10/13).

**Signora** 40 anni diplomata cerca lavoro per disbrigo faccende domesticheo dama di compagnia Tel. 3921243496(10/13).(10/13).

**Signora** italiana patentata cerca lavoro a ore o part time, 389/9657838 (9/13)

## OFFRO LAVORO

***AVVISO AI LETTORI - Alcune aziende che offrono lavoro richiedono, sotto varie forme un contributo in denaro, o l'acquisto di un "kit" d'ingresso. Viavai si limita a pubblicare gli annunci e declina ogni responsabilità.***

**Negozio** Malatesta cerca 2 apprendisti fulltime o part time serietà - 06/2147351 (4/14)

**Offro** vitto e alloggio comodo e indipendente nonchè una retribuzione di 450,00 euro mensili trattabili più i relativi contributi INPS in cambio di 12 ore settimanali di lavori domestici. Tel. 06/24402907/ 3382959688 (4/14)

**Avon** cosmetici cerca presentatrici per lavoro divertente e dinamico, buone provvigioni. Sonia 335/6738975 - elviprimobazar@libero.it (12/13)

**Domestica** qualsiasi età anche straniera cercasi, luogo di lavoro Roma, Italia offresi vitto, alloggio e stipendio. Tel.3891886618 (10/13).

## IMMOBILI *(escl. agenzie)*

**Vendesi** BOX al mercato Condottieri MQ. 18 ottima posizione ristrutturato Tel. 3334490055/ 3331924621

**Vendesi** locale di mq. 45 circa. Ristrutturato a norma, aria condizionata, libero subito, in Via G. Alessi, 248, € 99.000,00. Tel. 06 2413225 (02/14)

**Colli** albani adiacente metro A, affitto cameretta piccola a singolo - 320 euro comprese spese- no perdit. - 393/1771723 (01/14)

**Affitto** locale mq 58 con tre vetrine ristrutturato con impianto termoautonomo e aria condizionata euro 1.000 trattabili - 320/3383493 - 06/24402577 Mario (01/14)

**Vendo** o affitto appartamento zona Bufalotta in residence con piscina 50 mq box tel 3428024618 (12/13)

**Camera** Zona Tor Vergata bus 105 ben collegata policlinico e università affitto - 329/7262652 (12/13)

**Posto** letto in camera doppia €250 oppure singola €350 zona Porta Maggiore cond. incluso piano alto ben collegato - 388/8158240 (12/13)

**Vendesi** appartamento Vpiano, luminoso, ingresso, soggiorno, 3 camere, 3 balconi, doppi servizi, cucina abitabile, armadio a muro, ripostiglio, ascensore, ottimo stato mq 110, classe G. Tel 3496594687 - doppia esposizione euro 379.000,00 Via Galeazzo Alessi ang. Via Filarete. (11/13)


# Devi vendere il tuo appartamento? Ristrutturalo oggi, pagherai a vendita avvenuta!

**ECCEZIONALE!!! - Una magnifica opportunità da non perdere**

*SENZA SBORSARE UN EURO potrai vendere il tuo appartamento rimesso a nuovo e con un profitto maggiore*

Un appartamento appena ristrutturato, secondo i canoni della moda e messo a norma secondo quelli della legge, vale senz'altro molto di più di un analogo immobile non ristrutturato. Inoltre, un appartamento ristrutturato è più facilmente vendibile.

**Da oggi potrai anche tu ristrutturare il tuo appartamento prima di venderlo, non solo, ma senza sborsare un solo euro! Infatti, potrai pagare l'intervento di ristrutturazione SOLO A VENDITA AVVENUTA!**

**E' un'iniziativa che non ha uguali, offerta dalla ditta di ristrutturazioni del Geometra Vincenzo Oliva.**

La ditta OLIVA è attiva nel nostro territorio da più di 30 anni ed è riconosciuta come una delle più qualificate del settore, anche perché si avvale di manodopera altamente qualificata e di uno studio di progettazione in grado di garantire la massima qualità degli interventi.

**I SERVIZI: tramezzature, pavimenti, rivestimenti, impiantistica di tutti i generi con CERTIFICAZIONE, controsoffitti e pittura.**

Insomma, tutto ciò che riguarda il vostro immobile rientra nella sfera d'azione della ditta OLIVA la quale garantisce sempre risultati di qualità professionale.

Richiedere un preventivo alla ditta OLIVA non costa nulla, infatti i **sopralluoghi e i preventivi sono completamente gratuiti** e senza impegno. Le facilitazioni di pagamento sono il suo fiore all'occhiello, gli importi possono essere rateizzati su misura a seconda delle disponibilità del Cliente.

Affidare la ristrutturazione del proprio immobile alla **ditta OLIVA** è la via più comoda; la ditta si occupa di tutto, oltre che della ristrutturazione, anche del disbrigo delle pratiche comunali e catastali.

Ma non è tutto, la ditta assicura per iscritto ben **10 ANNI DI GARANZIA SULLE RISTRUTTURAZIONI ESEGUITE** e pratica il relativo sgravio fiscale del 50%.

**RISTRUTTURAZIONI - Geom. Vincenzo Oliva**
**Via CASILINA 367 - Tel./fax 06 21702508 - 328 7171337**
**email: geom.vincenzooliva@gmail.com**

## Consigli dall'erborista di quartiere

Per saperne di più o per ulteriori chiarimenti potete contattarmi in Erboristeria
**Via Ciro da Urbino, 9 Roma - tel. 06.24.40.78.83** o via E.mail: **info@fralet.it**
*Il vostro erborista di quartiere...* ***Francesco D'Ambrosio***

# Allergie in arrivo? E' ora di Perilla

• di **Francesco D'Ambrosio**

ALLERGIA, ormai questa parola è sulla bocca di tutti, sembra quasi che ognuno di noi crede di essere allergico a qualche cosa, chi ai pollini, chi alla polvere, chi al pelo degli animali, chi ai metalli come il nichel, ma c'è anche chi incomincia a dire di essere allergico ai cibi, ai farmaci…..e non dimentichiamoci di chi è anche allergico al lavoro.
Forse questa parola è stata un po' troppo facilmente utilizzata che non ne conosciamo realmente il significato: l'Allergia è una malattia del sistema immunitario caratterizzata da reazioni eccessive portate da particolari anticorpi (reagine o IgE) nei confronti di sostanze abitualmente innocue come ad esempio pollini. Il concetto di "allergia" fu introdotto nel 1906 dai pediatri viennesi Clemens von Pirquet e Béla Schick i quali furono i primi a osservare come il sistema immunitario potesse svolgere anche un ruolo dannoso con risposte alterate dopo la somministrazione di siero eterologo o del vaccino del vaiolo a scopo terapeutico. Pirquet e Schick chiamarono questo fenomeno "allergia", dai vocaboli greco ?ëëïò, che vuole dire "altro", ed ?ñäïí che significa "lavoro".
In un primo tempo tutte le forme dell'ipersensibilità furono classificate come allergie, in quanto si pensava che fossero tutte causate da un'alterata attivazione del sistema immunitario. Divenne chiaro più tardi che erano implicati molti differenti meccanismi di malattia, aventi in comune una anomala attivazione del sistema immune. Nel 1963, Philip Gell e Robin Coombs proposero un nuovo schema di classificazione che prevedeva quattro tipi di reazioni di ipersensibilità, conosciute come ipersensibilità di grado da I a IV. Con questa nuova classificazione, il termine "allergia" fu riservato alla sola ipersensibilità di tipo I poiché è quella dove l'allergene crea una reazione "allergica" nel tempo massimo di 30 minuti dal contatto con il medesimo.
Sperando così di aver fatto più luce a riguardo, non confondiamoci più denominando con il termine "allergia" quello che invece potrebbe essere un'intolleranza o ipersensibilità.
Ma quindi, cosa possiamo fare? Come possiamo contrastare e rinforzare il nostro sistema immunitario? Innanzi tutto cambiando le nostre abitudini alimentari, più fibre, più frutta e meno proteine animali, grassi saturi e zuccheri poiché il nostro intestino è l'origine di tutto il nostro sistema immunitario e poi volendo chiamare la Natura in nostro soccorso ecco alcune notizie su questa pianta originaria dell'Asia orientale, la "Perilla frutescens" o anche denominata "basilico della Cina".
Originaria

dell'Asia orientale, viene coltivata particolarmente in Giappone, Cina, Corea.
Possiede foglie ovali seghettate verdi nella varietà Makino o rosse nella varietà acuta Kudo, le infiorescenze si presentano in forma di spighe, che producono semi molto ricchi di acido alfa-linoleico e polifenoli di gruppo flavonoidico, utilizzati frequentemente per l'estrazione di oli alimentari ricchi di acidi grassi polinsaturi. L'estratto di Perilla semi ha mostrato essere 7 volte più attivo del sodio cromoglicato (medicinale utilizzato per il trattamento delle allergie) nell'inibire la produzione di istamina e altre sostanze responsabili dei fenomeni allergici. L'azione antiallergica della Perilla, in particolare nella forma di estratto dai semi, molto ricchi di flavonoidi sotto forma di agliconi flavonoidici, è dovuta al sinergico intervento in diversi punti cruciali della risposta immunitaria :
1) Inibizione della produzione di leucotrieni (LTs), mediatori delle forme allergiche, in particolare della broncocostrizione asmatica. Queste sostanze vengono prodotte grazie all'intervento della 5-lipoossigenasi sull'ac. arachidonico, tale enzima viene bloccato proprio dai componenti attivi di Perilla;
2) Inibizione selettiva della 5-lipoossigenasi (5-LO), ampiamente dimostrata in vitro;
3) Stimola la produzione di interferone che interviene sulla liberazione di interleuchina 4 (IL-4) producendo un abbassamento dei livelli serici di immunoglobuline E (IgE), cui consegue un miglioramento nelle riniti allergiche, febbre da fieno e orticarie. Dopo 15 giorni di trattamento le IgE diminuiscono fino al 64%. L'individuo allergico produce una grande quantità di IgE in risposta agli allergeni (sostanze alle quali l'organismo è diventato particolarmente sensibile).
Le IgE si legano alle mast-cellule e ai leucociti polimorfonucleati basofili facendo loro liberare grosse quantità di alcune sostanze: istamina, leucotrieni, prostaglandine e fattore di attivazione piastrinica (PAF), responsabili della reazioni allergiche di tipo I, che vanno dalla rinite fino alla costrizione bronchiale con difficoltà respiratorie, tipici sintomi asmatici.
Sono stati riscontrati effetti sinergici con la pianta del Ribes Nero, ed oligoelementi di Manganese, Rame-Oro-Argento. La Perilla ha avuto ottimi risultati anche nell'inibizione delle ipersensibilità di tipo IV in vivo: sono quelle forme "allergiche" non mediate dalle IgE ma dai linfociti T citotossici (CTL), ad esempio la dermatite da contatto o eczema da contatto, oppure dai macrofagi, ad esempio reazioni di ipersensibilità ritardata tipiche di alcune infezioni virali e del rigetto da trapianto. Può fungere da efficace complemento nel trattamento di patologie a componente autoimmune, prima tra tutte la psoriasi. Se fino a dieci/quindici anni fa si consigliava di fare terapie preventive, purtroppo oggi ci troviamo a dover contrastare in qualsiasi periodo dell'anno forme allergiche sempre più in aumento, basti pensare ad esempio come appunto negli ultimi anni i fiori della bellissima mimosa destinati alla festa della donna dell'8 marzo, recentemente si trovano già in fiore a metà gennaio, con conseguente anticipo dei pollini così come la mimosa tante altre piante. Il mondo sta cambiando e noi con esso, ma a volte la sua mutazione(causata dall'uomo) è troppo veloce rispetto alle nostre capacità di adattamento.
Sicuro di ritrovarvi il prossimo mese con approfondimenti sulle piante officinali, vi auguro un sereno Febbraio e attenti al freddo.

**Bibliografia:** JeanVanderhoek: *"Inhibition of leukotriene biosynthesis by leukocyte produkt 15-hydroxy-5,8,11,13 -eicosaytetranoic acid"*, J. Biol. Chem., 1980, 255(21), 10064-10065
Robak: *"Screening of the influence of flavonoids on lipoxygenase and cyclooxygenase activity"*, Pol. J. Pharmacol. Pharm., 1988, 40, 451-158
Yamamoto H.: *"Inhibitors of Arachidonate Lipoxygenase from defatted Perilla seed"*, J.Agric. Food Chem., 1998, 46, 862-865 Valnet *Cura delle malattie con Frutta, ortaggi e cereali*, Giunti Martello Maugini E., *Botanica farmaceutica*, Firenze Fluckinger, *Chimica farmaceutica*, Torino 1882.

## Cronaca

# Rissa a colpi di bottiglie: al Pigneto torna la paura

## Pigneto

• da **Citynews**

Il Comitato Abitanti Pigneto lancia un nuovo grido d'allarme per la recrudescenza del fenomeno dello spaccio nel quartiere. A far tornare la paura una mega rissa che lo scorso 14 marzo ha visto coinvolte le due gang che si sono divise il Pigneto. Uno scontro ricostruito da una nota dello stesso comitato. "Venerdì 14 marzo alle 19 una folla inferocita di magrebini si scontrava su via Perugia e Via Pesaro con un folto gruppo di senegalesi, sono volate decine di bottiglie, la gente scappava di qua e di là, i negozi chiudevano mentre una mamma con bimbo in carrozzina cercava di evitare le bottiglie che volavano, il Pigneto ormai è al panico totale".
I residenti bollano come insufficienti le misure fin qui adottate per combattere il racket della droga. Troppa platealità, poca lungimiranza: manca in sostanza una strategia per contrastare il fenomeno nel lungo periodo. "La polizia, carabinieri e ora anche la finanza ognuno per proprio conto si presentano un giorno tutti insieme e l'indomani non c'è nessuno. Il lunedì che è il giorno degli arrivi, come dicevamo al Prefetto Pecoraro, ma da lui promesse e nessun risultato".
SCONTRI PER IL CONTROLLO DEL QUARTIERE - I residenti sostengono che al Pigneto le due fazioni in lotta abbiano trovato un'intesa per spartirsi il quartiere, anche se, com'è accaduto in occasione dell'ultima rissa, basta un nulla per porre fine alla tregua. "Gli spacciatori sono addirittura aumentati e 60 senegalesi spacciano da via Pesaro a Piazza del Pigneto e altrettanti magrebini dal ponticello a via Ascoli Piceno, divisi come a Belfast. Gli abitanti, fin troppo pazienti, ora non credono più agli interventi istituzionali: il plico a Marino, gli incontri con la Materazzo, il Prefetto…il Municipio no perché è pesantemente assente (solo un piccolo nucleo di consiglieri-abitanti reagisce al degrado) ormai molti cittadini pensano di passare alle maniere forti, aspettiamo una piccola scintilla e allora il Comune e il resto si troveranno davanti alla guerra civile, alle barricate, ai blocchi stradali".
VIDEOSORVEGLIANZA E CONTROLLI - Il Comitato Abitanti Pigneto si chiede anche che fine abbiano fatto alcune misure repressive invocate in passato e mai davvero attuate. Anzitutto il sistema di videosorveglianza disposto su via del Pigneto i cui report, com'è emerso da un'inchiesta di La7, vengono bellamente ignorati da chi in Sala Centrale dovrebbe passare al setaccio le immagini registrate. In secondo luogo viene sollecitata una stretta sui locali e sui commercianti di alcolici.

**Ferramenta CASILINA 92**
FERRAMENTA - UTENSILERIA - VERNICI
MATERIALE ELETTRICO - CASSEFORTI
SERRATURE - MANIGLIERIE
ARTICOLI GIARDINAGGIO - MOTOSEGHE
GRUPPI ELETTROGENI - IDRAULICA
MATERIALE EDILE
**Via Casilina 342-346**
**Tel. 06 24402068**

Redazionale

## Bingo Seven

La sala Bingo di Via Casilina nr. 505, aperta dal 2002, Vi attende con tutte le novità che sono state riservate ai frequentatori. Una grande sala, che dispone di oltre 350 posti, è aperta, con orario **dalle ore 15.00 fino a notte inoltrata,** con partite speciali dalle ore 15,00 alle ore 16,00 e dalle ore 20,00 alle ore 22,00. Siete tutti invitati a visitarci, per trascorrere ore divertenti in relax usufruendo di queste strepitose offerte. Costo delle cartelle da un minimo di € 0,50 a un massimo di € 3,00.
**A disposizione macchine VLT.**
**Il giovedì si gioca con cartelle da € 0,50 e da € 1,00.**
**PER PASQUA, EVENTO SPECIALE AUGURI A TUTTI CON BINGO SEVEN**
**Via Casilina 505**
**tel. 06 2410044**

Redazionale

## SECOND HAND Occasioni d'oro!!!

Aria di primavera, aria di rinnovo Vi aspettiamo nel nostro nostro punto vendita di via di Torpignattara 212-214 dove potrete trovare frigoriferi, lavatrici, lavastoviglie e cucine di II scelta e d'occasione.
Tutti i prodotti sono ricondizionati e garantiti 6 mesi, a prezzi assolutamente vantaggiosi.
Potete anche trovarci sulla pagina Facebook **"Second Hand Torpignattara"** o chiamarci allo 0697600064.
**VI ASPETTIAMO!**
**SECOND HAND s.r.l.**
**Via di Torpignattara 212/214**
**Tel. 06-97600064**

Redazionale

## STUDIO MEDICO DENTISTICO ...a tutto sorriso!

Lo studio dentistico **situato** in Via Giovanni de' Agostini nr. 67, offre tutte le soluzioni ideali per avere una bocca sana e al riparo da qualsiasi fastidio. Potrete effettuare la **prima visita gratuita** per valutare lo stato di salute dei vostri denti, previo appuntamento da richiedere al nr. 06-274246. Servizi offerti: ortodonzia conservativa, protesi fissa, mobile, endotonzia, impianti. Si riceve per appuntamento.

**STUDIO MEDICO DENTISTICO**
Via Giovanni de' Agostini 67
tel. 06 274246 / 06 270741

**SI CERCA OPERATORE COMMERCIALE**
SEI UN ABILE VENDITORE, DINAMICO, PROPOSITIVO E HAI PIU' DI 35 ANNI?
ENTRA A FAR PARTE DEL TEAM DI VIAVAI - CHIAMA IL NUMERO 338 8465688
**Invia curriculum a:**
**viavai.segreteria@tiscali.it**